The Min Kao Daily News, Canton

中華郵局特准掛號立券按照總包寄價寄遞之新聞紙

廣州民國日報

中華民國廿二年九月九日

社址廣州市光復中路七十九號

許可証審字第六十一號

無線電掛號壹弍四八〇
有線電掛號七八弍五

電話 編輯部 壹壹八二〇
營業部 自動機 壹〇六七五

新聞紙第叁壹六五號

今日出紙四張零售小洋五分

總理遺囑

余致力國民革命凡四十年其目的在求中國之自由平等積四十年之經驗深知欲達到此目的必須喚起民衆及聯合世界上以平等待我之民族共同奮鬥現在革命尚未成功凡我同志務須依照余所著建國方略建國大綱三民主義及第一次全國代表大會宣言繼續努力以求貫徹最近主張開國民會議及廢除不平等條約尤須於最短期間促其實現是所至囑

今日新聞提要

蔣宋大慾已如願以償（一張三版）

義軍便衣隊突襲瀋陽（一張三版）

犯延尤匪遭重大損失（一張四版）

省府第二二零次會議（二張一版）

粵語對白

鐵馬貞禽明天在新華放映

粵曲歌唱

國際新聞社啟事

本社奉准設立定於九月十日開始發稿各界如有賜教請惠寄惠愛西路十八號四樓本社爲荷

聖心中學校續招高初中一年級新生

報名從速九月十五日試驗校址大新路

聖三一中學續招初中一年及小學四五六年級新生

本校在東沙馬路模範住宅區側校地四十餘畝建築三十餘萬設備完善膳宿俱備

校董會主席莫壽增　校長麥靈生

華大中學

續招新生

本校係由中華大學籌備處主辦茲應各學父請求除原定外（首直至大學免費俟上課後另考選）另定今年高初中各十名費額首年減十之二次年減十之三三年減十之四現續招高初中一年級男女生各一班膳宿俱備又升大升高升初祇各設一班餘額多少不收報名從速上屆升大畢業生及考廣西持志暨南各大學多被取錄升高升初除留校升上外轉考各校亦多獲選有志升學者注意報名即日起考試九月十二日上午八時 校址：惠福東路龍藏街

名譽校長馬君武　校長胡翼華

教廳立案 廣東中学續招高初中一年暨初中小学各級男女生

免試貧苦學生酌減學費　校址：中華北路尾大北門口　電話：一四三二八　膳宿俱備索章即寄

廣州日語專修班招生

本屆定九月十五日（星期五）開課有志者請到廣大路十三號二樓閱章報名可也　關德寅

奉准設立 生活中學

增開班額　續招　初中一年級　小學各年級　男女生　幼稚園

▲附設膳宿▼　特設免費額二十名

校址：十一甫馬路　校董會主席劉懋初博士　校長盧寶永碩士

閱章掛號處　1.十一甫本校　2.光孝街法科學院　3.永漢北路藝昌　4.東山粵秀體育會

奉准設立 新華職業學校

續招男女生

（班別）工程科二年畢業商業科測繪夜班均一年畢業　招測繪夜班免半費生二十名

校址中華中路雲台里

庚戌首義紀念中學 一三中學校校董會啟事

啟者庚戌分校因受部令所限未能設立現由庚戌首義同志暨各創辦人另組校董會籌辦一三中學校經奉教廳核准所有以前庚戌分校訂定優待學生各辦法仍繼續有效誠恐外間不明眞相特此通啟

奉准設立 一三中學校招生

本校現招初中一年級男女生各一班　升中預備班一班　附小各年級生　即日報名　十二日考試

校址　官祿路　校董主席李懷霜　校長沈振中

廣東全省第六次水上運動大會通告

本會定九月廿一廿二廿三日一連三天在廣州水上體育會舉行各項水上競技報名限至十五日截止特此通告

五層樓 南越酒家

菜式新穎　佈置堂煌　天然風景　消遣無雙　報効雀捐

電話　一三七九三

▲遠東中學續招男女生

班次　初中一年三年轉學及高初中預備班

校址　小北城基路　附設膳宿

中國新聞學校續招新生

本校社會科學系文藝系招一年級生，二年插班生，夜班招政治班新生，九月十五日考試，校址：南堤八旗大街路。

校長謝英伯

奉准設立 華國美術職業學校 續招男女生

本校原名中國美術學校經辦有年現因奉教廳令遵部章將「中國」二字改爲「華國」函索章程附郵票二分即寄試期九月十四日　校址廣州市觀音山脚大石街

教廳立案 明遠中學續招男女生

初中一年級新生二三年級轉學生九月十五日以前隨到隨考男女膳宿俱備維新北路大有倉　校長陳宗嶽

教廳立案 實踐中學續招各級男女生

校址西關華貴路觀音橋脚　電話一五九九一　即日開始報名　索章即寄　設半費額五十名

校董會長李潔之　校長馮節

教育路 華夏中學 續招男女生

初中一年級升初中班　免費生五十名優待市小畢業生　考試日期九月十日

教廳立案 五大學員生合辦 國光中學

增辦高中　招各級男女生

秋別（一）高中普通科一年級新生（二）初一新生初二秋季初一春季轉學生（三）鄉村師範第二類（二年畢業）新生第四類（三年畢業）新生及二年級轉學生　試期：九月十日　校址：十一甫恩寧路　膳宿俱備

校董主席盧德頤博士　校長陳受頤博士

教廳立案 宏英中學

續招中一及小學一年新生，其餘各級招轉學生餘額無多報名從速，校址河南珠海波光街，膳宿俱備索章即寄

歐美留學生主辦 越華中學

校址：越華路正在路都府街（電話）第一六二六號　校舍幽雅，設備妥善，交通便利，膳宿俱備

班別：初中一半費生學費僅收一半有效期限三年

試期：隨到隨考　市小會考及格生完全免試　凡高小畢業生一律免筆試

校董：李仙根　胡鑑賢　李漢魂　馮銳等　校長伍朝光博士

奉准教廳設立 青華中學 繼續招生

校址　東山廟前西路電話一八三九六

校舍　校舍幽雅膳宿俱備

級數　1.初中一年級　2.高中預備班　3.初中預備班

立案 文德學校 招男女補習生

（一）升高中（二）升初中（三）初中預備班　黨義中英數理化史地　教員俱富有學識經驗之士（校址：文德路（膳宿俱備　九月十一日開課

東山美術學校招男女生 續招

圖工音樂科，實用美術科，西洋畫科，選科，報名即日起試期九月十日上午八時半起膳宿俱備，校址：廣衞路

民生中學

本校已開課初中一年暨升高中班尚有學額續招男女新生

注意　本校校舍寬敞男女膳宿俱備

努力中學

擴充班額　繼續招生

免費生：二十名，班額：初中一年四班，鄉村師範一班，初中一及春季師一插班生，升高初中各一班，附小一二三四五年級生，報名：即日起，試期：九月十一日　校董：蕭佛成，陸匡文，程璧金，霍芝庭，張國元，楊鼎中，巫劍雄，譚星朗，陳濟南，鄧日東，陳樹霖，黃冠章，陳繼堯，黃典元，趙漢一等。校長：翟寶材，校址：大新東路　章程備閱，膳宿俱備，優待（1）華僑子弟（2）貧苦青年（3）體育優良學生

教廳立案 越山中學招高初中生

本校經奉教育廳第三八九二號令批准立案現再增闢校舍宿舍添置圖書儀器標本及其他一切設備務求臻於完善

校址：德宣西路　電話：一三五八零　膳宿俱備　校長司徒優

前市一中教職員主辦 市三中招升高初中男女生

校址：惠愛西路。九月一日開始報名十日開學　成績優異者免試直升本校

中央公園前 白宮養蜂塲附設養蜂實習班招第九屆男女生

（報名　日起至十日止（試驗）隨到隨考索章即寄

中大新生注意

本屆取錄各學院新生須於六七兩日塡報學籍九日或十一日註冊逾限者係屬自悞　省外取錄者八日到第一醫院檢驗體格八日以前到校

國立中山大學註冊部啟

教廳呈奉部准立案 上海復旦大學附設廣州復旦中學校續招男女生

高中部　在東山模範村東　備校車常川來往　本校新校舍

初中部　仍在紙行街

備班生（一）招考高初中及小學一年級新生各級轉學生及高初中預備班生（二）試期九月十日（三）考試地點紙行街本校初中部內

地政養成所招考展期報名

本所招考學員原定九月五日截止報名現爲利便遠道學員投考起見展至九月九日上午十二時截止九月十日舉行考試此佈

匪犯延尤遭重大損失

竄退水口又被我軍迎頭痛擊

湻鄔善後竣事即將總攻會昌

中路剿匪軍反攻撫州匪有退竄老巢意

贛省共匪月來頗思活躍、彭德懷羅炳輝等匪部、竄擾連城、慘遭失敗、復圖死灰復燃、突然侵犯閩北之延平尤溪兩地、竄進窺福州、謀出海路、而延發喘、駐延平之劉和鼎盧興邦等部、及尤溪之司徒非旅、早有相當防衛、共匪迭次猛力襲攻、均不得逞、南路剿匪軍總指揮蔡廷楷、以彭羅匪部、傾其主力、分擾延尤、實予剿匪軍聚匪而殲之機、除令劉（和鼎）盧（興邦）司徒（非）等部、堅守原防、以疲匪力外、幷檄調六十一師毛維壽、四十九師張炎、補充師譚啓秀等部、開赴前線、協同堵剿、刻各援軍、業已奉命開抵目的地、向匪進擊中、延平防務、自援軍開到、更形鞏固、惟共匪進攻仍力、蔡總指揮近以尤溪與延平、勢成犄角、倘將援尤共匪擊破、延平之圍、不攻自解、特電令毛（維壽）張（炎）兩師、尅即協助駐尤防軍司徒非旅、向匪猛烈進攻、毛維壽等部奉令、已於昨三日起、分路向匪衝鋒、激戰三日夜、匪勢不支、遂於六日夜深全線崩潰、向東竄逃、延平附近共匪、因尤溪方面慘敗、亦狼狽撤退、查羅彭匪週勾結陳國輝舊部、當突竄閩北時、該方面駐軍劉和鼎盧興邦兩部、分守順昌、將樂一帶、一時不備、且陳國輝舊部嫺熟該方地形、繞道偸襲、劉盧兩師爲愼重將事計遂退守延平、與司徒非旅協力堵擊、該匪軍啣尾於二日進迫延城、我軍堅壁迎擊、劇戰甚烈、我軍因更變戰略、於三日當一度放棄延平、誘匪深入、彭匪竟爾中計、紛紛入城、我劉盧司徒諸部乘匪立足未牢之際、三面回攻、匪軍倉皇應戰、秩序零亂、遂被我軍擊斃數千、該匪即潰集順溪萬安一帶、時因我軍後援部隊未至、劉盧乃未冒險追剿、詎知該匪經此一敗、死心未熄、且知延城防範週密、無隙可乘、且知我軍後援未到、乃繞道偸渡延平、而集中主力於荼洋尤溪等處、企圖向南發展、旋於四五等日進犯水口、與我軍發生空前惡戰、我軍自延平一役之後、對延平後方之水口一帶、早經設置堅固、故匪軍一至、即被迎頭痛擊、司徒非旅又復回師夾擊、共匪腹背受敵、損失極大、日來外傳延平失陷、即是役我軍誘匪深入之誤傳也、至福州治安、現由海軍陸戰隊二千衞戍、原日駐福州之補充師譚啓秀一部、亦奉令悉數開赴延平前線、閩剿匪軍主力、密佈延尤一帶、從新佈置攻防工事、一俟佈置就緒、即向匪區挺進、乘勝追剿、

湻鄔善後近況

第三軍第八師副師長歐陽新、目前指揮所部克復湻鄔後、即積極辦理綏靖建設工作、各情已誌前報、近歐陽副師長以該處地方自衞力業已鞏固、今後進剿會昌等匪區、此其時矣、爲向陳總司令報告克湻經過、及請示今後剿匪軍略、特於本月三日由留車防次返省、前（七）日下午已由惠州轉樟木頭乘車抵省、記者昨特往其公館晉謁、蒙歐陽氏親自延見、詳告一切、據云、本師此次奉命進攻湻鄔、以該地形勢險要、實爲贛南剿共根據點、故自將其克復後、即積極辦理善後、組織民衆、幷嚴密佈防、以備進攻會昌、剷除共匪巢、當兄弟駐湻鄔時、所有該縣壯丁、悉數被脅從逃、所餘者惟一般老弱男婦、據難民供稱、當退走時、該地少壯男女、均被強迫帶去、除男子令充紅軍外、女之少艾者、飭任慰勞隊、以供匪軍性慾之蹂躪、年齡較長者、則令其洗衣弄炊、故我軍一入匪區、第覺滿目荒凉、人烟滲絕、而老弱難民、嗷嗷待哺、尤爲慘目傷心、故本師入駐後、首即大舉施賑、一面招撫流亡、經數日之善後工作、來歸者漸衆、現各區、刻已嚴令各區人民組織剷共團、幷扶植開耕、安定其農村基礎、剷共團均經組織成立、係由本師撥給槍械子彈、每區各有一中隊之衆、實力頗爲充實、現我軍以地方自衞力量、業已先後樹立鞏固基礎、進攻會昌軍事、亟宜乘時開展、故最近特從事加緊佈置、筠門匪自我軍開抵三標後、知我軍準備進攻、爲期不遠、匪軍大部、邇來已秘密逐漸撤退、竄回閩北方面、目下筠門實已無衆多共匪、我軍一俟聯絡就緒、當即向匪區推進、至於第七師黃延楨部、與本師向取切實聯絡、會同前進、本師進抵湻鄔後、該師隨亦入贛邊、迄今尚駐大拓吉潭附近、策應一切、黃師長質文爲利便指揮本師軍務、早經率領師部移駐留車、而爲視察軍事起見、幷于每週常偕同兄弟出發前線、巡視一切、至兄弟此行任務、純係返省謁見陳總司令報告本師克湻經過、及請示進攻會昌剿匪機宜、一俟完畢、即往羅浮山慰問李軍長揚敬病狀、十日後、即返防主持軍務云、

蔡廷楷薄懲七八師

頃據十九路軍軍訊、蔡總指揮廷楷現以前當共匪陷連城時、駐軍七十八師區壽年部、兵力雄厚、尚可抗敵於一時、惟該師將領指揮不力、稍戰即退、實爲革命軍人之玷、特秉剿共軍獎罰條例、該師長官、應予以處罰、以警來者、現擬將校官罰薪俸一月、尉官罰薪俸半月、召集全師將領、加以曉諭、勗勉一切、

湘軍壓迫撫州殘匪

據中路剿匪軍訊、何健佈置進攻撫州軍事就緒、第一二兩縱隊陳繼承劉建緒兩部、分向撫州壓迫、朱毛匪首、以彭羅匪部、擾閩已告敗慘、撫州力量薄弱、勢難頑抗、有放棄撫州、竄回匪巢意、南昌剿匪總部、幷據探報、共匪行踪、現極祕秘、最近發現共匪萬餘、竄聚萬安、察其用意、似欲圖襲遂川、當即分飭各路剿匪軍妥爲防範、相機堵剿、

鄧世增衍期來廣州

駐閩綏靖公署參謀長鄧世增、奉派南來晉謁陳總司令商洽粵閩聯絡剿共軍事、及請粵方補助軍費等事宜、業已抵港多日、鄧氏原擬昨八日由港晉省之行、事前該軍駐粵辦事處已接據電告行程、辦事處主任翁桂清、特於昨八日上午十一時許乘車抵大沙頭車站迎候、至十一時卅五分、九龍車抵大沙頭站、惟鄧氏尚未上省、翁主任乘車返辦事處、旋復接鄧參謀長由港拍來長途電話、略謂是晨適因事阻、未尅趁車上省、已改定即晚附港夜輪首程、今（九）日即可抵省、

杭東民衆組青年軍

閩西匪共最近傾力謀襲上杭武平、當經防軍獨立第一師曾旅長友仁派部駐於杭東白沙藍家渡一帶、頃據軍訊、當地民衆、爲根本誅滅共匪、以免時受蹂躪、故特發起組織青年義勇剿共軍、年在十八歲以上、卅歲以下者、須一律加入、昨經編成兩大隊、共六百餘人、由曾旅長派員指導訓練、並撥給械彈一大批、以厚實力、現該青年軍已協同各部參加剿匪軍、專責担任先鋒、領導各軍、深入匪區圍剿、

贛南軍民開剿共會

贛省安遠三南版重石各屬民衆、前以王（贊斌）張（枚新）兩師、先後將各該區共匪肅清、造福贛民、當成立慰勞會、派員勗慰籍、現張王兩師長、特乘剿共軍事稍暇、定於昨（十）日在安遠城、召開慶祝剿匪勝利、軍民聯歡大會、各項游藝宣傳工作、已籌備就緒、屆時由兩師政訓處担任演劇助慶、並舉行剿共化裝巡行、藉以聯絡軍民好感、宣傳共匪殘暴、引起民衆注意、

英停修改絲稅

以妨碍英日談判

（路透社八日倫敦電）英政府以英日通商談判日內即可進行、故決暫不實行修改蠶絲或人造絲稅率、財長張伯倫今日致函入口稅顧問委員會主席梅爾治、謂政府因特殊情形發生、認一九卅三年度預算所規定之絲稅修改不能不緩期實行、張氏謂英政府深恐更改絲稅、將妨礙英印日通商談判之成功云、

※　※　※

古巴亂事仍嚴重

美國仍準備武裝調停　共黨堅決反對美干涉

（路透社八日夏灣拿電）古巴亂事、仍極嚴重、共產黨領袖堅決反對美國干涉、華府及此間之美僑對共黨強硬態度、頗爲憂慮、革命黨發表宣言、如全國民衆贊成、當即交出政權、但共產黨中央執行委員會、決抵抗任何方面之干涉、共黨宣稱倘美軍實行登陸、共產黨徒將向彼等開槍射擊、以昭示世界古巴幷非一美國屬地、同時美政府積極準備武裝調停、今日又有美驅逐艦三艘奉令由紐約開往古巴、驅逐艦與佛登號趕赴松島、則該處監犯二千餘人圖謀越獄、造成恐怖、

西班牙將政變

（路透社八日馬得里電）此間盛傳西班牙將有政變、一般人料西班牙政府、日內將提出辭職、

德某黨懸獎殺愛因司坦說

德政府力加否認

（路透社八日布魯斯電）此間盛傳德國某秘密黨懸鉅金獎賞有能將愛因司坦教授首級割取者、愛氏因此暫行乘游船離比、但德國對此項消息極力否認、比當局亦如緊防範、加派暗探保護愛氏住宅、而愛氏衞隊亦增兩倍云、

希土簽訂盟約

（路透社八日雅典電）希臘首相決明日赴安哥拉、與土耳其政府簽訂希土盟約、

渥德領調使墨

（路透社八日柏林電）德政府委任駐渥德總領事哥倫堡爲駐墨西哥德公使、

國府命令

（八日南京專電）國府八日令、行政院長汪兆銘呈、據司法行政部長羅文幹呈、請任命張家本爲豫第一監獄典獄長、應照准、此令、監院監委馬良另有任用、呈請辭職、馬良准免本職、此令、導淮會委員王祺另有任用、呈請辭職、王祺准免本職、此令、任命鮑毓麟爲軍委會平分會委員、此令、

※　※　※

陳總司令對軍校員生訓話

勠力同心共挽危亡　力求深造爲國効力

第一集團軍陳總司令濟棠、以現值剿共緊張之期、國家多難之秋、對於海陸空軍之訓練、尤爲積極、玆爲向所屬軍事政治學校各員生訓勉起見、特於昨（八）日晨八時偕同參謀長繆培南、由梅花邨乘車前往燕塘軍校、抵達時、該校副校長杜益謙、率同各教官迎之於門首、陳總司令下車步入校長室署事休憩、即至大禮堂、召集全體員生約共二千餘人、齊集大操場、舉行訓話、勗勉一切、訓詞大意、略謂兄弟週來因軍政事務繁冗、甚少與各員生見面、玆特乘公務稍暇之候、特躬自到來向各員生說幾句話、丁玆內憂外患相逼頻仍、國難嚴重若斯、非整個民族團結一致、決不足以救國、尤其是革命軍人站在國民前面、更當一心一德、勠力做去、以挽國家之危亡、誠如是、相信光榮燦爛的途徑、當表現於革命軍人之前、至於在軍事政治訓練期內各員生、亦應團結一致、以刻苦之精神、秉十年生聚、十年教養之義、努力於軍政學術之研究、以期造就高深、爲黨國効力、庶幾上副政府樹人之初衷、下慰人民之期望云云、直至十一時許乘車返總部、

賑贛會發行獎券

昨通過獎券發行條例

西南各界賑濟江西共禍區域總會籌募委員會、於昨（八）日下午二時開第三次會議、出席委員左汝良、莫京、梁一余、陳賜侯、覃鵠、孫謂萍、李梓莘、主席覃鵠、紀錄陳慮棠（甲）報告事項、（乙）討論事項、（一）常務委員提議、奉發募捐辦法、現已從事定製捐冊、分發勸捐、應如何推定人員起草募捐小啓、以便印付、請公決案、（決議）推定文書股起草、（二）常務委員提議、據總務股文書股會同擬具賑濟獎券發行條例草案、請公決案、（決議）通過、呈執行委員會備案、（三）常務委員提議、據總務股擬具獎券捐冊、收據、及劇王選舉式樣、連同各號估價單、提請公決案、（決議）將式樣及估價單呈執行委員會核示、並請撥款、以便印製、（四）李委員桂莘提議、擬變更演劇籌款辦法、擬請戲三班、指定在海珠一院開演、每班各演兩日夜、（二）門券券價、除普通所定外、另設名譽券、特別券兩種、每券通用兩日夜、名譽券價每張定四十元、特別券每張二十元、分別勸銷、呈執行委員會核示、

賑濟獎券發行條例

玆將該會發行獎券條例探誌如下、（第一條）本會爲籌集款項賑濟江西匪區災民、並復興江西被共禍區域起見、特發行賑濟獎券五十萬元、（第二條）本獎券售得款項概交廣州市商會、及廣州市銀業同業公會組織之保管委員會負責保管、並由各人民團體及黨部政府組織監察委員會監督其用途、（第三條）本獎券除分發各機關學校團體酌銷外、並交由各大商店及代理山舖票之店號代銷、以九成解會、一成爲代理金、（第四條）本獎券每張面額定爲一元、按照銷得之數、以五分之二派獎、其分配如左、一等獎一張、一十萬元、二等獎一張、五萬元、三等獎二張、各一萬元、四等獎十張、各一千元、五等獎一百張、各一百元、六等獎四百九十九張（與一等獎末尾相同）各二十元、（第五條）本獎券限兩個月銷竣、即定期在廣州市擇定地點舉行搖珠開獎、函請各機關團體派員監視、並先期將出售數目登報公佈、（第六條）開獎後一星期內、派獎地點臨時酌定公佈、（第七條）獎金限於開始派獎日起、六個月內領取、逾期不領、作爲無效、（第八條）本獎券爲無記名式、得自由買賣抵押、（第九條）對於本獎券如有僞造及毀損信用行爲、一經發覺、即予依法治罪、（第十條）本條例自公佈日施行、

今日紀念總理首義

今日（九日）爲總理第一次起義紀念日、西南執行部爲紀念總理起見、特定今日上午九時、在中山紀念堂舉行紀念大會、昨經通令省市黨部及各民衆團體機關學校、依時派代表五人出席參加、以資紀念、幷製就傳單標語、派員前往紀念堂及各處佈置張貼、

北平之圖書館（續）

第一普通圖書館

…沿革…　前教育部於民國二年創立京師圖書館分館、於宣外前青廠、同時創立通俗圖書館於宣武門內大街、每月經費分館預算爲五百元、通俗館預算爲七百元、藏書方面分館偏重於經、史、子、集、叢書等、諸參考圖書、通俗館偏重於新書、小說、雜誌等、一般民衆之閱覽書籍、分館開辦未久、即遷至香爐營四條、迨至民國十三年、復因經費關係、遷至宣內大街、與通俗館同居一處、分別辦公、十三年十二月、始同遷頭髮胡同二十二號今址、十五年五月奉部令改京師圖書分館爲京師第一普通圖書館、改通俗圖書館爲第二普通圖書館、一切辦公規則、仍依舊章、至十六年七月、復奉部令將第一第二兩館合併、改爲京師第一普通圖書館、民十七北伐成功後、曾一度無人主持、停止閱覽、後經市政府呈准教育部撥歸市教育局直轄、改稱北平特別市市立第一普通圖書館、十九年後始將「特別」二字取銷、現已改轄於社會局、

…組織…　該館設館長一人、下設事務、圖書、出納、三科、每科各設主任一人、各科之下復分設四股、共有館員六人、書記五人、學習生數人、閱覽室分爲公衆閱覽室、兒童閱覽室、新聞閱覽室三部、此外另設有民衆問字處、民衆問事處等、

…經費…　該館經費、當民國十六年以前、部訂京師圖書館分館經費爲五百元、通俗圖書館爲七百元、二處合共一千二百元、迨歸併後、每月僅由教育部撥發臨時費二百四十元、作爲員役薪工與最低數之銷耗費之用、改屬平市教育局後、每月經費增爲一千二百四十元、後撥歸通俗教育館一百四十元、現每月經費爲一千一百元、歲入總數爲一萬三千二百元、歲出購書費二千另四十元、報紙及雜誌書四百八十元、職員薪金七千三百五十六元、其他費用三千三百二十四元、

…建築…　該館館址位於宣內頭髮胡同二十二號、前翰林院講習館舊址、共房六十一間、建築無甚特異處、該館現僅佔其東部之三十五間、面積約三畝五分有奇、計作閱覽室之房屋共九間、作藏書室者十二間、其餘則爲辦公室、接待室、宿舍、傳達室等、

…藏書…　該館藏書、多係舊籍、雖有少數之科學書、亦多凌亂不堪、統計舊藏書籍、中文之舊籍、有二千九百餘部、約三萬二千餘冊、中文新籍、八千九百餘部、約一萬八千餘冊、公報、雜誌外國文有一千三百餘種、約一萬六千餘冊、改歸北平市教育局後、迄今復添購新書二千餘種、徵集圖書一千餘種、連前之舊藏者七千餘種、該館現藏書籍一萬七千餘種、

…編目…　該館圖書之編目、新舊兩用、先就兩館之圖書合併、酌分舊籍與新籍、舊籍採用四庫名稱、略參洪有豐氏之十進法、分經、史、子、集、四大類、用書本目錄、新籍則採用杜定友氏之編目法、分爲二十七類、用卡片目錄、

…閱覽…　該館閱覽時間、每日上午八時至下午六時、冬季改由上午九時至下午五時、閱覽者以附近之大中小學學生及普通民衆爲多、每日平均閱覽人數三四百人、閱覽人最歡迎讀物爲社會科學、文學、兒童各種讀物等、

市立民衆圖書館

…沿革…　該館爲前學務局時所設立、原名社會教育辦公處、附設通俗圖書館、北伐成功後、改轄於市教育局、十八年五月改稱今名、教育局取消後、現復改轄於北平市社會局、

…組織…　該館組織極爲簡單、全館僅設管理員一人、事務員二人、管理全館一切保管閱覽採購及其他一切對內外各事宜、附設有民衆識字班、及民衆問事處、民衆問字處、

…經費…　該館經費全年之八百七十六元、按月由北平市社會局自教育經費項下撥發、全用於職員薪金及辦公費、夫役工資等、圖書之購置、則按需要之情形、隨時呈請、並無專款、

…建築…　該館館址位於宣武門內東鐵匠胡同、即南通俗圖書館之舊址、面積約一畝有奇、計房屋二十二間、作圖書室用者計十間、內設書庫、閱覽室、閱報室、其餘則爲辦公室、識字班、教室、宿室、及傳達室等、

…藏書…　該館現有經史子集類共三百三十餘部、計三千二百餘冊、中文新書共三千三百餘部、計六千九百餘冊、西文書籍五百餘部、計八百餘冊、均係自小學教員巡迴文庫、及北平市教育局之圖書室者、

…編目…　該館之新舊書籍均係按照杜威氏十分類法編目、純用卡片、

…閱覽…　該館閱覽時間、每日自上午九時起至下午五時止、閱者以學界及兒童爲多、平均每日可達二三百人、閱者最多之讀物爲文學、兒童、及新聞紙各類、

市立中山圖書館

…沿革…　該館原名圖書閱覽所、成立於民國六年八月、直轄於教育部、十三年十二月更名爲京師第三普通圖書館、十七年十一月劃歸北平特別市政府、改稱北平革命圖書館、民國十八年三月開始閱覽、是年七月後更名爲中山圖書館、

…組織…　該館設館長一人、主任一人、事務員五人、司事二人、分任圖書之整理、編目、保管、收發、登記、銀錢之收支、登記、文件之撰擬、繕寫等事宜、

…經費…　該館經費按月由北平市財政局撥發、經常費每年三千三百六十元、全部用於職員薪工、辦公及購置圖書之用、

…建築…　該館位於中山公園內、館址爲社稷壇後之古殿五間、及殿東之平房數間、大殿二間爲書庫、三間爲閱覽室、殿東之平房則悉數充爲辦公室及宿室等、閱覽室中極爲寬敞、光線亦極充足、閱讀書報頗爲適宜、

…藏書…　該館共藏中文書籍八千八百餘種、四萬一千二百三十冊、西文書籍三千二百三十餘種、一千四百三十餘冊、日文書籍八種、十三冊、其他文字書籍二種、小冊一百餘冊、雜誌三百餘種、按期到館者六十餘種、報紙十餘種、輿圖五十餘幅、金石拓片八十餘種、一百二十餘冊、並有圖書集成全部、

…編目…　該館所藏圖書之編目、分甲乙二部、甲部爲舊籍、採用四庫全書之分類法、乙部爲新籍、參酌日本圖書館分類法、採用檢字方法、以書名之第一字筆畫多少爲序、

…閱覽…　該館閱覽時間、每日自上午八時至下午五時、閱覽人數、每日平均約二百餘人、各界俱備、所最歡喜閱讀之書籍爲新聞紙、文學、普通科學等類、該館因設於中山公園內、爲便於閱覽者前往起見、特訂有發給入園免費券之規定、

松坡圖書館

…沿革…　該館係紀念蔡松坡先生而設、民國七年在上海成立松社、十一年移設北平、籌備圖書館、十二年十一月四日正式成立、迄今無所更變、

…組織…　該館之組織、僅由創辦人組織幹事會、由幹事會推舉七人、組織常務幹事會、處理一切、

…建築…　該館館址設於北海公園內、就原有之宮殿式房屋、加以佈置、故頗爲壯麗美觀、

…經費…　該館每年之經常費五千元上下、購書費得臨時視需要而定、

…藏書…　該館共藏書籍三萬六千餘冊、西文書籍一萬餘冊、日文書籍四千餘冊、報紙十餘種、地圖九種、金石拓片數種、

…編目…　該館之外國文書籍、係照杜威氏十分法分類、用卡片目錄、中文書籍、現已改用原係書本目錄、所採檢字方法、按書名之第一字筆畫多少爲序、西文書籍係按書名、及著者人名第一字字母爲序、

…閱覽…　該館閱覽時間、自上午九時至下午五時、每日可達閱覽者百餘人、各界俱備、該館書籍概不出借、

各閱書報處

…沿革…　北平市閱書報處、共十四處、直轄於北平市社會局、性質類似通俗圖書館、但不以圖書館名、蓋以其規模較小之故也、按其沿革可分二種、一種爲光緒三十四年之講演所改組而成者、一種爲民元以後所創立者、各處分佈於北平市之城郊、多係佔據寺廟或官房、

…組織…　各閱書報處每處僅設管理員一人、處理各該閱書報處對內對外之一切事宜、並均附有民衆識字班、民衆問事處、民衆問字處等、

…經費…　全市十四閱書報處、每年需經費六千八百四十元、由北平市教育經費項下開支、每處之數目年支四百二十元至七百六十元不等、

…設備…　各閱書報處常備普通識字之圖書數百冊至二千冊不等、日報各十餘種、雜誌數種、數目不等、

…閱覽…　各處之閱書報時間、均自上午九時至下午五時、閱覽以普通民衆爲多、每日可達六十人、（完）

廬山會議閉幕
蔣宋大慾悉如願以償
決定擴大軍財兩委會職權
對日外交實行妥協

(八日上海專電)七日廬山會議議決、擴大軍委會及財委會職權、財委會長由宋子文兼任、所有各處請欵、非經財委會核准、概不支付、中日外交以協調爲原則、北方面善後、由黃郛王克敏負責辦理、蔣介石宋子文認五全會之開否不甚重視、決交汪精衛回京酌量辦理、關于統一全國軍政問題、關防最密、討論最久、俟汪回京後、當有開明之表示、

(又電)宋子文昨日在廬山會議、提經濟建設、棉麥支配、各部會各省改組、五中全會應否延期、及決定外交政策等案、俟討論畢、即交中政會議決發表、

(又路透社南京電)陳(濟棠)李(宗仁)蔡(廷楷)致中央之江電及蔣汪之覆電在此間發表後、政界一般人對西南局面及廬山會議極爲注意、料政局日內將有重要發展、

(又中華新聞通信社滬電)第三次廬山會議昨日開幕、討論範圍甚廣、因側重在解決蔣中正系下各派暗爭、故、舉行會議形勢、據此間某領署今日情報稱、廬山談話會中關於軍委會整理軍隊計劃及華北之軍費、已決定撥棉麥借款百分之四十應用、其中較難解決者爲(一)調和政學系(楊永泰等與幹部派(陳果夫等)法西斯派(留俄黃浦學生)之政爭、(二)改組中央及五省政府、(三)消滅國內反蔣之勢力諸點、因五全大會開幕在即、故不能不急行決定辦法、以便於大會提出通過云、

(又九江專電)政息、蔣汪宋及張靜江吳稚暉等、今晨八時在廬續商國是問題、內容大致有四、(一)關於勦匪經費確定爲一千七百十五萬元、(二)關於救濟黃河水災經費、確定爲四百五十萬元、根本治河辦法、着由黃河水利委員會妥擬詳細計劃、呈由中政會核准實行、(三)關于與國聯技術合作實施方法、俟拉西曼來華後、先行考察蘇浙皖贛鄂湘豫數省、把酌各地特殊情形、再分派技術專家、着手計劃交通實業等項之建設、(四)關於華北政治財政善後、已確定大綱、俟黃郛到後、再作一度商量、即可完全決定、至外交問題、尚未正式提及、各院部會改組、亦未有所聞、

宋孫等紛返京滬

(又路透社南京電)此間官方對牯嶺會議內容及結果、雖嚴守緘默、但該會議似有重要決案、閉會後宋(子文)孫(科)孔(祥熙)等、已聯袂下山返京、孫今日正午乘飛機抵京、午後三時出席立法院例會、宋及孔則乘中山艦直接赴滬、聞宋此次匆匆由廬山返滬、係擬向銀行團籌借鉅款救濟華北水災難民、刻下汪(精衛)仍留牯嶺、與蔣(介石)繼續協商政局、但重要問題解決辦法、業已決定云、

(又路透社上海電)宋子文偕孔祥熙、今日下午一時半乘中山艦由潯返滬、宋對廬山會議內容不肯宣告、宋登陸後、即由衛隊擁護返私宅云、

(又南京專電)孫科偕劉維熾、吳經熊、陳君樸、蕭淑光等八日晨十一時半乘德和輪返京、梁寒操、傅汝霖、鍾天心、陳劍如等往迎、

(又電)廬會閉幕、汪精衛曾仲鳴等、將於今明日首途返京云、

林森消極
謂對國府主席隨時均可交代

(八日上海專電)國府主席林森來滬後、甚少見客、惟連日與李烈鈞會晤、據會晤林者對記者稱、林近表示消極、林幷表示彼現在之職位、只係掌印、軍政均有人負責、廬山連日會議內容、未據報告、彼均不知、如議決國府主席由何人繼任、彼隨時均可交代、彼擬下週返京云、

匪釋被擄英人

(路透社八日牛莊電)前被海盜擄去之南昌輪英船員五名、業已釋放、今日安抵盤山、

藏兵侵康滇證實
龍雲電中央請示辦法
劉湘電劉文輝速抵禦

(八日南京專電)藏兵侵襲康滇已証實、中央接滇主席龍雲電、藏兵現迫中甸縣、請示辦法、

(又成都專電)藏軍進迫昌都、確有侵擾西康企圖、劉湘電劉文輝速派兵抵禦、用固邊圉、在可能範圍內、並允助以餉彈、至川北共匪、由聯軍担任進剿、無須劉文輝分兵協助、

(又電)滇省駐京代表李培天談、外傳藏軍犯康、就康藏地理氣候與藏軍實力判斷、恐屬不確、藏軍爲防止金沙江以東漢軍進犯、或有軍事準備、外傳藏軍進犯滇北中甸、查阿墩子爲犯中甸必經要道、藏軍不犯阿墩子而犯中甸、爲事實上不可能、即令金沙江以東發生軍事、亦不過爲西藏土匪或川省潰兵擾亂而已、藏軍以處境關係、每於嚴冬進犯、其餘三季、僅作防備、實力現亦有限、決不致妄動、本人已電滇省詢眞象、即令阿墩子或中甸發生事變、滇軍亦足資應付云、

滬各團體昨開迎孫大會

(八日上海專電)市黨部及各團體八日晨九時假西門少年宣講團開歡迎孫桐崗大會、到市府秘書長俞鴻鈞、代警備司令張襄、市黨部委員童行白、市商會王延松、及三百餘團體代表五百餘人、首由主席童行白致歡迎詞、略謂今天舉行歡迎大會、有兩要點、第一點現在只有航空可以救國、一二八之役、予我人以絕大教訓、第二點、中央派孫同志(桐崗)赴德學習飛行、結果是學以致用、足爲我國青年模範、孫桐崗演說、畧謂自十七年由滬赴德、計學習四年、因中國無一航空家、僅機到過外國、故發憤機由歐飛返祖國、並報告由德飛回祖國經過、再由王祖文、林我將演說、末呼航空救國口號、午時散會、

義軍便衣隊突襲瀋陽
敵一部被繳械瀋垣戒嚴
東北被壓迫難民暗組野蠻報復團
宗旨在對敵方軍民隨時施以暗殺

(八日天津專電)義軍便衣隊六日晨突襲瀋陽、在北大營附近縱火、敵某某小隊部被攻入、悉爲義軍繳械、斃敵少尉三人、兵士五十餘人、未幾敵援大集、義軍始退、現瀋極戒嚴、搜查店戶民居、捕嫌疑人二百餘、甚形騷擾、

(又電)東北被壓迫難民、暗組野蠻報復團、宗旨無論敵方軍民、隨時施行暗殺、以一博一爲足本、一博二爲有利、長春一帶此風甚盛、敵軍民大起恐慌、聞長春曾破獲機關一所、獲三人、

(又北平專電)遼東義軍昨夜圍攻濛江、敵偽派第七旅赴援、又敵決於十五日在東四省各地舉行日本承認偽國週年紀念、

宋力壓迫抗日軍
華北各軍醞釀反蔣
閻勸宋對察事善爲處置

(八日北平專電)宋哲元仍在張北向方吉兩部壓迫、吉部向獨石口方面撤退、宋止派隊目的在與方劉兩部聯絡、緊追、決澈底解決、

(又中華新聞電訊社平電)察省方振武吉鴻昌等部已取得聯絡、對蔣中正壓迫抗日運動、決反對到底、東北及山西各軍事領袖中同情於方吉者極衆、晉軍傅作義曾以私人名義警告宋哲元、毋爲蔣利用、消滅異己、以中蔣之各個擊破毒計、

(又南京專電)趙丕廉七日談、閻錫山對察事始終主張和平解決、幷函宋哲元善爲處置、現閻在太原正謀建設、前准中央大同至蒲平鐵路開始興工、六日並電請鐵部代購車輛、將定期開車、

(又中華新聞電訊社平電)此間某使館武官私人談、自蔣中正于前次廬山會議決定積極擴充軍隊消息傳出後、華北一般非蔣系軍隊、大起恐慌、各人皆知蔣練兵一百零八團計畫完成後、彼輩將無立足之地、故華北反蔣運動由醞釀而至于爆發、已成爲不可免之事實、據一般觀察、反蔣軍事一起、蔣將根本失敗、至不可收拾、因蔣現有嫡系軍隊、僅十七個師、除陳誠部在贛已損失兩師外、華北現駐有五師、沿江五省僅有十師、且大部在贛、不易撤回、非蔣系軍隊、則較之多過七倍有餘、如反蔣軍事爆發、蔣必無法維持其地位、故蔣現在一面利用擴大軍隊之宣傳空氣、以增大其偶像之地位、一面決撥美債百分之四十、以實行擴充其實力、不過華北反蔣運動、已如箭在弦、而蔣因美債及英德軍械又未全到手、雖急欲擴充實力以應付、恐已來不及云、

外國影片一律送京檢查

(八日南京專電)電影檢查辦法及施行規則、無論中外影片、須先運首都電影檢查會檢查核准、始得映演、近有少數外商因不明法律手續、逕將影片由滬運各地開映、於法不合、聞已分函各國使轉飭外部大商、嗣後運華影片、一律運京報部、聲請檢查、以符法令、

膠濟業務進展

(八日南京專電)膠濟路業務近見起色、八月收入客運二六〇〇六三、四九元、貨運六八〇三三八、〇九元、雜項收入五五〇、五六元、共九四六八九二、二四元、連同加價二成達一百餘萬元、

浙教長易人說
陳布雷晉京辭職

(八日南京專電)浙教長陳布雷八日晨抵京、聞係報告浙教育困難情形、向當局辭職、

(又杭州專電)陳布雷因病堅辭浙教廳長、此間有將由許紹棣繼任說、

長江水位報告

(八日南京專電)揚子江整委會八日公布長江各地水位如下、上游重慶一七・二尺、比昨加二尺、其餘中下游各處均有退落、京一六・二尺、比昨退〇・一尺、鎮江一四・八尺、比昨退〇・九尺、

俄商借欵購茶

(八日上海專電)俄商協助社向國華國貨兩銀行借欵三百五十萬元、採購華茶、運俄銷售、

京俄使館租定

(八日南京專電)蘇俄大使館現租定京市大方巷二十號三層樓洋房爲館址、聞該大使館已與樓主方面訂立合同、以二年爲期、已預付一年租金云、

立法院第二九次會議
孫科趕回京出席
亦侈談外交政策

(八日南京專電)立法院第二九次會議、出席立委朱和中、呂志伊等七十人、孫科主席、秘書長梁寒操、(甲)報告事項、(一)宣讀二十二年九月一日本屆第二十八次會議事錄、(二)行政院據軍政部呈爲戒嚴條例第十條及第十一條之解嚴、咨請本院查照案、(乙)討論事項、(一)審議中央造幣廠組織法草案案　議決、付法制委會會同財政委會審查、(二)審議修正軍政部組織法案、議決、付軍事委會會同法制委會核議、

(又電)立院例會、午三時照常舉行、

孫科談話

(又南京專電)財宋歸國、中樞要人商定在廬晤談交換國是意見、孫科、宋子文、孔祥熙、吳鐵城、汪精衛、李石曾、吳稚暉、張靜江等等、即先後去廬、六日竟日會商、已告結束、宋孔七日由潯赴滬、孫乘德和輪八日晨抵京、下午三時出席立院會議、當晚去滬、散會後、接見記者、據談、此次在廬交換國是意見、宋報告出國經過、與在京談話無大出入、歐美各國表面對我雖表同情、但未見實力援助、我惟有自助自救、挽回厄運、先以經濟建設、充實國力、方可競一日之長短、關于外交政策、外間揣測、有謂將有改變者、實則我外交政策、向以維護國家民族生存爲原則、不但我國如此、即各國亦無不以此爲共同外交方針、故我外交政策、決無改變　但國際情形、瞬息萬變、外交原則、雖不變應付方法、應以客觀環境及國際情形隨時而定、現對英美則維持通常經濟關係、對國聯亦然、即對日本爲同種同文關係、本自密切、不幸自九一八以來、日本造成侵畧形勢、日居侵畧之地位、日繼續侵畧、我只有盡力抵抗、以保固有之權及利益、所謂抵抗、以準備力量而定、無力量則無抵抗、有力量則須力行、現求力量充實、他非所計、故外交政策、不必變更、亦不能變更也、關於經濟問題、亟應力謀經濟復興、只有建設可達復興目的、故棉麥借款、用于生產事業、如何支配、將由全國經濟會負責、又爲增進生產技術起見、與國聯訂期合作、技術人才、由我支配、經濟委會、將擴大組織、俾負推動全國經濟之責任、西南對五全大會曾請停止召集、在廬決定由蔣汪覆一麻電、致是否延期、則視中央多數意旨如何而定之云、

宋回滬進行借欵
又是一千餘萬用途不明
並聞英德借欵亦有其事

(八日南京專電)中國銀行息、財部向銀界借欵一千二百萬、純係中央財政收入一時不敷、暫由各銀行墊借、並無指定担保品、因各大銀行均代政府收解稅款、可由收入項下扣還、至於美棉麥委由各銀行代銷說、完全不確云、

(又中華新聞電訊社滬電)宋子文返國第二日即與滬銀行界進行一□□借款、總額爲一千五百萬元、以國稅作抵、每月撥還一百萬、此項借款、現已成立、承受借款者有中央、中國、交通、中南、鹽業、金城、大陸等銀行各二百萬、四明銀行一百萬、刻宋已由廬回滬接洽、

(又中華新聞電訊社滬電)宋子文對記者談話、除向美借五千萬金圓外、否認在歐洲成立任何借款、但據唐有壬私人表示、謂宋對蔣中正及行政院報告中、確有歐洲軍械借欵之經過一節、並謂英德兩國承售之軍械、決分三批運華云、

結束文法學院
教部酌予寬限辦法

(八日南京專電)教部某負責人八日對記者談、教部頃令各地辦理不善之文法學院辦理結束、近有請求改辦或緩予結束、或請求准予籌辦實科者、現爲救濟各生學業或辦理結束、須有相當時間、教部可酌予寬限、但於本年底須結束完畢、若意存觀望、則惟採強制處分、至請求改辦實科者、當此提倡生產教育之時、不能謂其不合需要、照章設立農、理各科學院、須有相當開辦及經常費、並有充分之設備及優良合格之人材、方准設立、教部對此、仍須審核其經費設備及人才是否合於法定標準、以爲根據云、

法女飛行家變更來華路程

(八日南京專電)法女飛行家馬麗斯、希爽、懷龍(A Knilsge)(Virco)前擬借機師於九月底由法飛華、路程業經航署核准、希氏擬將路程畧變更、來程自巴黎出發、經赤塔海參威至中國、回程自平經粵而返、

魯裁併實業廳
實行節流賑災

(八日南京專電)黃河潰決、魯西災重、魯省府特籌議節流減政之法、用爲防堵救濟之需、並擬將魯實業廳裁撤、改爲一科、併入建設廳、年省經費七萬元、此案已經政院議決照准、呈請國府令行、

時人行踪

(八日上海專電)滬市長吳鐵城定九夜或十日晨由潯返滬、五機命名禮、不及趕到、囑俞鴻鈞代表參加云、

(又電)褚民誼七日夜赴杭、定二三日內返滬轉京、

(又北平專電)黃紹雄七日赴定縣、錢大鈞同行、錢赴保定、錢往高碑店、

(又南京專電)李儀祉八日由京赴濟、晨八時離勵志社、九時渡江、十時登津浦車北上、先至濟南與許、武會集赴豫魯冀等省視察、

熱匪源源入灤東
日來聚集益衆其勢頗猖獗
敵雖允我剿辦兵額尚待商

(八日天津專電)灤東戰區土匪由熱邊侵入、日來聚集益衆、勢頗猖獗、接收委會決定派隊圍剿、經殷同劉石蓀與日方交涉、曾被拒絕、茲經殷等解釋、已獲諒解、惟數目若干、仍待商洽、按戰區警隊原爲九千人、前以環境關係、祗派往二千人、現是否補充原數、須待于學忠來平請示後、始能確定云、

(又北平專電)劉石蓀晤中村商剿灤東匪、日已同意、惟派往軍額尚未定、我方因前派往戰區之保安警欠實力、決撤回、另編九千特警、備防匪用、

(又天津專電)七日晨秦皇島與海陽忽聞砲聲數百響、商民驚駭萬狀、嗣經查悉爲駐榆敵全體動員實彈演習、目標爲西門外角山寺、

(又電)戰區急賑刻由救委會急賑組派員在灤東之臨榆昌黎各縣辦理、成績如何、尚無報告、惟以各縣土匪橫行、恐未能普及、救濟庫劵、因條例未公佈、不能確定發行日期、前由救委會電請行政院催促立院提前審核、亦未得覆電、

川軍決三路剿匪
由田鄧楊分任指揮
劉湘負責接濟餉彈

(八日重慶專電)成都剿匪會議已閉幕、劉湘對於剿匪事件已內定田頌堯任剿匪中路指揮、直攻巴中、鄧錫侯任左路指揮、並擬李其相羅澤洲各部歸鄧指揮、以厚左路力量、由昭化廣元直迫南江、楊森任右路指揮、以劉存厚全部及劉湘之一部歸楊森指揮、由渠萬(源)直迫、並三路齊進、至於餉彈等、均由劉湘負全責、並以飛機十架助勦、調集大隊備援、限期三日肅清、

社評
總理第一次起義紀念感言

今日　總理第一次起義紀念日，關于第一次起義之經過，總理自傳中有如下的一段紀載：「時適清兵屢敗，高麗既失，旅威繼陷，京津亦岌岌可危，清廷之腐敗盡露，人心憤激，上海同志宋耀如乃函促歸國，美洲之行因而中止，遂與鄧蔭南及三五同志返國以策進行，欲襲取廣州以爲根據，遂開乾亨行於香港爲幹部，設農學會於羊城爲機關，當時贊襄幹部事務者有鄧蔭南，楊衢雲，黃詠商，陳少白等，而助運籌於羊城機關者，則陸皓東，鄭士良並歐美技師及將校數人也，予則常往來廣州香港之間，慘淡經營，已過半載，籌備甚週，聲勢頗衆，本可一擊而生絕大之影響，乃以運械不慎，機事乃洩，而吾黨健將陸皓東殉焉，此爲中國有史以來爲共和革命而犧牲者之第一人也，同時被株連而死者，則有丘四朱貴全二人，被捕者七十餘人，而廣東水師統帶程奎光與焉，後竟病死獄中，其餘之人或囚或釋，此乙未九月九日，爲予第一次革命之失敗也。」

當時　總理率着革命的同志設機關，運槍械，在虎口裡不避艱險，其勇敢犧牲，磅礴偉大的精神樹立了本黨革命成功的基礎。事雖失敗，但失敗而黨的基礎愈固。總理謂「本可一擊而生絕大之影響」，可見　總理與當時的同志並未有一擊成功的意念。惟其明知不能成功而猶不惜以生命作孤注，其犧牲之精神乃益偉大，而愈足示其革命信念之堅確。而且　總理敗後三日尚留廣州，並着鄭士良『收拾餘衆，布置一切，以謀捲土重來』之計，其臨危不苟，處置裕如，蓋俱發於不怕死之精神，爲救國家救民族之情緒所燃燒，遂赴湯蹈火而不辭耳。

際茲國難日深，吾人回憶　總理當年與諸同志艱苦奮鬥之情況，誠不禁感慨無盡。當九一八瀋變初發，當局下不抵抗之命，其意蓋以日我之勢懸殊，抵抗斷無幸理。其後淞滬之變，十九路軍奮起抗戰，當局不加援助，則曲解　總理警告國人之語，發爲三日亡國之論。彼輩詎不知　總理固未嘗以必勝而後起義，試問　總理當年以匹夫敵天子，要一定有了把握纔舉革命，中華民國幾曾有出現于世界之一日。若輩固未嘗認識革命，決心革命，一旦假革命之名得到今日之地位，腦滿腸肥，豈肯爲民族國家少冒危難。且對日尚曰優劣之勢懸殊，對共則亦豈共匪之餉械較優耶？乃以數倍之兵力，數年之時間一籌莫展，反被共匪譏爲忠實的輸送隊，蓋其革命之精神已失，已乏犧牲勇敢之原動力，自不敢以對外，亦不足以勦共。惟在　總理第一次起義紀念之今日，若輩在青天白日旗幟之下，不知將何以對　總理及先烈在天之靈也。

星期六 第一張 第二版　　廣州民國日報　　中華民國廿二年九月九日

濟時中學招初中一半費生

初中一新生 春季中一轉學生 小學畢業會考及格者免考
附小各年級生 男女膳宿俱備 隨到隨考 索章即寄
校址：長堤石公祠直街

教廳立案 **弘道中學招男女生**

級別：初中一年級生 春秋季各級轉學生‧高初中補習生
試期：隨到隨考 校址：維新北路新洋樓 男女膳宿俱備

立案 **廣東救護調劑學校招生**

本校開辦多年成效卓著現因求學者衆特擴充班額續招廿六屆日夜班男女生有志研究實用職業科學者速閱章報名以免額滿見遺
▲定九月十五日截止 ▲校址廣大路

知行中學招男女生

學額 初中一新生 二三年轉學 春季一轉學 春季二轉學
試期 九月十日
設備 男女膳宿
校址 惠愛中路廣大一巷

教廳立案 **四邑中學續招免費生**

初中一年級新生及各年級轉學生升高中升初中生即日報名 膳宿俱備 各省縣籍學生一律待遇 校址河南鳳凰岡由洪德馬路直入

教廳立案 **中華中學招男女生**

（校址）永漢南倉前馬路後門麥欄街（班額）高中初中預備班生，初中一年級新生 初中二三年級轉學生，膳宿俱備（試期）九月十日（索章程處）本校及永漢路各大書局

教廳立案 **思思中學** 新校落成 續招 高中 初中 小學 各級男女生

校址：新校建於德宜路（中山紀念堂前）宏偉美觀空氣光線充足
設備：圖書儀器添置鉅萬書檯教具從新製造衛生設備異常完善
教員：畢業於國內外大學或久任各大學教授富有經驗
試期：九月十一日上午八時 章程函索即寄

教廳立案 **南京中學校招生**

初高中一年級新生初高中二三年級轉學生初中一年級春季轉學生小學一三四五六年級新生及轉學生
試驗日期：九月九日
正校惠愛中路桂香街 第一分校西關逢源大街 第二分校中華中路師古巷

廣東國民大學文法工學院暨附中續招生試期 大學九月十日 中學九月十二日 **地址**惠福西路本校

光漢無線電學校續招男女生

由國內外電學專門人員担任教授全用講義簡易敏捷半年畢業
校址：文明路消防總所右鄰

廣州市二一中招秋季補習班男女生

報名日期：九月一日起至九日止 考試日期：九月十日
待遇：成績優良者得免試升入本校
校址：西關連慶街尾 索章：各書局

廣東軍事政治學校招考第二期新生展期報名

由九月六日起展至十五日止 報名及取閱章程仍舊在越華路調查統計局內本校附設招生報名處

文明路 **廣大會計職業學校續招新生由**四位會計師 十六位省市立學校教員 **担任教授** 一年畢業發給證書 介紹職業

教廳呈奉部准立案 **大中中學續招初中一新生**

報名即日起 閱章處仰忠街本校 試期九月十一日

長城中學招男女生

高中普通科一年級初中一年級生有證書者免筆試 又班高初各年級生九月十四日試驗另招高初中半費女生各廿名 校址西濠街

中華計政學校招夜班男女生

注重會計統計銀行各科高級（三年畢業）初級（兩年畢業）特別班（一年畢業）報名處十一甫恩寧路本校廣大路東美印務局 試期九月十日

大北門口 **廣東中學續招高初中暨小學各級男女生**

簡章備閱 電話一四三二八 隨時報名 校址中華北路尾大北門口

廣東體育學校續招男女新生

體育本科圖工樂體師範科一年級新生（報名處）上西關陳家祠本校（閱章處）永漢路開智書局中華中路萬昌隆洋服舖

立達中學續招初中一男女新生

校址惠愛西路將軍前 試期九月十一日 膳宿俱備 小學會考及格者免試及減半學費 校董會主席廖奉恩 校長廖崇聖

教部立案 **私立廣州大學續招**新生轉學生 高中二年級生 **展期** 九月十一日上午截止報名 九月十二日**考試**

西關執信分校續招新生

初中一二年級尚有缺額 校址西關寶華正中約

中國女子職業學校歡迎參觀第一屆手工成績

本校以最新的科學方法教授我國固有女紅內容分十科限一年畢業招一班（校址仙湖街） 校董黃麟書 許崇清 金曾澄 黃希聲 張資模 黃炳蔚 林勵儒 郭孚言 博士等 校長甄佩華

廣東建設廳代韶州南門河橋委員會招投工程

茲招商承築韶關南門河鋼筋混凝土橋一度定九月十六日下午二時在廣州市晏公街市商會開投有志承築者可到本廳會計股繳押圖銀十元取閱章則並繳押票三千元屆期競投可也

會文堂書局 北新書局 秋季聯合大贈券

期限自國曆九月一日起至十月五日止共五星期

一 凡購北新會文堂兩局出版書滿洋五角者贈毫洋書券二角滿洋壹元者贈毫洋書券四角
二 凡購經售上海百餘家出版書籍滿洋五角者贈毫洋書券壹角滿洋壹元者贈毫洋書券二角
三 北新出版初中小學教科書現已改低折扣不再贈券
四 特價書，預約書，雜誌記賬，無贈券

上海壹百餘家新舊出版物均有書券贈送

廣州永漢北路

實學通藝館 廣州分館

惠愛東路四〇一號 電話一三三八八

秋季供給開學 物理器械 化學器械 化學藥品 標本模型 體育用具 中西文具

特點：備貨—充足 辦事—敏捷 包裝—妥當 實驗—準確 運送—安全

新到德國施德婁自來墨水筆 式樣精美定價特廉 優待學生八折發售

心絃口琴社招男女學員

本社專授口琴音樂兩月畢業保證學成現招第十一屆男女學員逢星期二五晚上課九月一晚開學章程備索社址中華中路一零二號

省府第二二零次會議

東路省道行車管理處章程書表准備案
黎境公路費准在瓊公路收入項下撥支
市府取締製煉煤油工廠辦法修正通過

省政府委員會昨(八)日開第二百二十次會議、出席者林雲陔、金曾澄、林翼中、胡繼賢、李錄超、區芳浦、謝瀛洲、許崇清、列席者劉紀文、陸嗣曾、主席林雲陔、紀錄何啓澧、報告事項、(一)財政廳呈爲關于沙田舊照減成報承一案、擬照案續展限一個月、請核指遵、(二)民政廳呈繳本年五月份行政報告書、請核存轉、(三)建設廳呈繳本年六月份下半月工作報告表、請察核、四)教育廳呈據德慶縣具繳教育局長梁中俊履歷、轉請核照加委、(五)西北區綏靖委員公署呈繳本年六月份工作報告表、請察核、(六)監督整理三鐵路委員會呈繳三路局購料收料月報表、請察核、(七)監督整理三鐵路委員會呈繳三路七月各旬進付款憑單報告表、請察核、討論事項、(一)中國國民黨廣東省執行委員會函、據廣東合作社指導員養成所呈繳預算書、請核轉飭財廳在黨務工作人員訓練所本年度特別費項下撥付等情、轉請查照辦理案、(議決)照辦、(二)中國國民黨廣東省執行委員會函、據黨務工作人員訓練所呈繳預算書表、請核轉飭財廳在規定屬所本年度特別費項下撥付等情、轉請查照辦理案、(議決)交財政廳核辦、(三)建設廳呈報派定東路省道行車管理處主任及訂定管理處章程書表、組織評價委員會緣由、請察核備案、(議決)准備案、(四)教育廳呈開具督學凌遇凡履歷、請察核加委案、議決、照委、(五)瓊崖撫黎專員世電報知、定東日在瓊就職、軍服擬仍灰布製成、以撫黎符號識別、幷以開辦伊始、請先發毫銀二千元應用案、(議決)交財政廳查案籌復、(六)瓊崖撫黎專員陷電爲開始建築黎境公路、目前收入不易、分途並進、爲求促成認定情形需要、擬一面支款、一面呈報、可否乞示遵案、(議決)應先開列預算、准在瓊崖公路收入項下撥支、(七)廣州市政府呈繳修正廣州市取締製煉煤油工廠暫行辦法、請核指遵案、(議決)照修正通過、(八)主席提議、關於劉和安因不服財政廳開投中山縣大小霖山脚雙連水坦一案所爲之處分、提起訴願到府、現經秘書處派員審查、作成決定書、請公決案、(議決)照審查意見通過、(九)主席提議、關于葉燦榮等因不服民政廳對于清遠縣政府增加浸潭公安分局警費處分所爲之決定、提起再訴願到府、現經秘書處派員審查、作成決定書、請公決案、(議決)照審查意見通過、(十)主席提議、關于陳光海因不服民政廳所爲訴願不予受理之決定、提起再訴願到府、現經秘書處派員審查作成決定書、請公決案、(議決)照審查意見通過、

甄別縣財長 昨開始舉行口試

八日至十八日爲口試期

財廳甄別現任各縣財局科長、以實行整理地方財政、其第一批潮安等二十縣財局科長、亦經指定由昨八日起至十八日止、爲口試期間、查日來到財廳報到聽候口試者、計爲三水南海清遠三縣財局長、昨八日爲第一日口試之期、是日上午十一時餘、三水縣財局長劉振漢、到財廳報到考試、由區廳長區芳浦及總參議陳樾分別在會客廳詢問、先由甄別委員會將履歷相片呈交區廳長後、然後發問、關於財政學識與經驗、均有詳細諮詢、尤注意辦事成績、約半小時之久、始行口試完畢、至南海清遠兩縣財局長、是日因事未能參加口試、續查財廳此次甄別現任縣財政局局長科長、凡經由財廳指定口試之縣財局局長科長、受試時先到該廳第一科報到後、於規定期間隨到隨問、隨到隨考、到時如區廳長有暇、則由區廳長親自主考、如不暇、則由何秘書蓬洲、或甄別委員會各委員主考、又據甄委會某委員稱、本省此次甄別財政局長、係定六十分爲及格、俟口試完畢、將各員分數核定後、即可分別去留云、

南路荒山之調查

一共五百餘萬畝一

兼建設廳長林雲陔、爲實施三年施政計劃、特派員分赴各路調查各地荒山、以便進行開發、現查南路已調查完竣、茲錄其結果如下、(合埔縣)山名『清水岡』面積五千餘畝、『舊州坡』三千餘畝、『泥岡山』二萬餘畝、『五王嶺』四五十萬畝、『龍門附近』四五萬畝、『美村山』三四萬畝、『福旺西部小山』二三十萬畝、『馬口江左峯山』二三十萬畝、『望海峯』五六萬畝、『古樓山』四五萬畝、『羅陽山』二三百萬畝、(靈山縣)山名『大坳山』二十萬畝、『香爐嶺』一萬餘畝、『城隍山』五六萬畝、『銅鼓嶺』十餘萬畝、(欽縣)山名『九龍』一萬餘畝、『大望山』二十餘萬畝、(防城縣)山名『那來坳』四五千畝、『高雩隘』五六十萬畝、『扶隆隘』五六十萬畝、『望海嶂』三十萬畝、『翁官山』二三十萬畝、『銅鼓嶺』三四萬畝、(茂名縣)山名『茶山』四五千畝、『麻坡』三四千畝、『筆架山』七八千畝、『西大荒山』二十萬畝、(信宜縣)山名『文塔嶺』四五千畝、『牛頭嶺』二三十萬畝、『化縣』山名『寶山』五六千畝、(遂溪縣)山名騎牛舖坡一萬餘畝、『螺岡嶺』三萬畝、『城月坡』三四千畝、『實榮坡』三千畝、(海康縣)山名『田草黎坡』五六萬畝、『一頭坡』四五千畝、以上各縣合計約有荒山五百零一萬一千餘畝、

電賀王孔

再接再厲 安我族類

對外粵會

東北義勇軍正副總司令王德林孔憲榮正式就職後、各方紛紛致電道賀、茲將對外協會粵支會電錄如下、東北義勇軍王總司令德林孔副總司令憲榮勛鑒、兩公不忍坐視國土淪夷、崛起漠北、集合東北義士、奮勇抗敵、苦戰經年、始終不屈、義氣磅礴、震爍古今、不幸塘沽協定、中樞失政、致使數萬健兒、彷徨無所、比聞兩公南下就職、重樹聲威、行見統率義師、再接再厲、以保我邊陲、安我族類、黨國前途、實利賴之、謹電祝賀、敬希垂察、西南各省國民對外協會廣東省支會叩虞(七日)印

琵琶山匪

投誠自新

駐防北江獨四師第一團潘彪、日前會同英德縣長何廼英各親率軍警開赴琵琶山剿捕匪首謝觀象、情形已見前報、昨八日下午續據英德快訊、刻下潘團長何縣長仍各率部幷加派隊伍將匪巢圍困中、務將謝匪首要捕獲、乃該匪以連日被大軍圍困、知難抵抗、於前夕化裝偏逃去、謝匪右先鋒謝劍以謝匪已逃、復以其子謝超亦已被軍隊在匪村捕獲、遂翻然覺悟、於昨日親携駁殼槍乙枝、勿仔槍一枝、逕赴第一團部自首投誠、潘團長訊據該匪稱謝匪首謝觀象已逃去、自願繳械投誠、並請求收容等語、潘團長訊畢、幷查屬實情、准許自新、並令在團部服務以觀後效、

鐵部代表 夏全綬今日抵省

監同移交黎樂段 並巡視粵漢各路

鐵道部長顧孟餘自據報株韶路黎(鋪頭)昌段完成後、即派定技正夏全綬代表來粵監同移交粵漢鐵路南段管理局驗收、夏氏奉派原擬遵陸南來、順便視察株韶沿路工程情況、嗣以黎昌段路急待移交、故又將行程改變、決定從水路來粵、待任務完畢始遵陸北返、順巡粵漢沿路、查夏氏已於本月六日由滬乘「普拿勞里」號輪船南下、計程八日下午可抵香港、株韶工程局駐粵主任鮑公藩得訊、昨(八)日上午八時特乘第一次廣九車赴港迎迓、準備今(九)日聯同上省、粵路南段管理局李局長、巳派完工務處長詹文琮會同株韶局工程課長容侶梅引導夏技正巡視黎樂段路、俟夏氏視察完畢、即可定期移交、聞夏氏此次奉派南來、除監同移交黎樂段路外、并順便巡視粵漢南北及廣三各段路情、又據南段管理局副局長王仁康語記者、韶關至樂昌一段、約需工事費一百三十萬元、現已準備將各項預算開列呈部察核云、又粵漢鐵路株韶段工程局自遷設衡州後、其局長凌鴻勛、經于日前行抵漢口、在漢參加工程師年會後、即轉赴衡州、至該局職員除第一批早已抵達湘衡外、第二批人員昨(八)日亦已抵步、準備本月十五日宣告成立、凌局長對移交黎樂段一事、因未暇親到、派定該局工程課長容侶梅爲代表、

黔王贈陳駿馬四十

現已運送在途

黔省省府主席兼廿五軍長王家烈、以一集團軍陳總司令濟棠、自兼任五省剿匪軍事總司令後、策劃剿匪軍事、已有相當進展、爲協助陳總司令剿匪起見、特由黔購贈陳總司令駿馬四十匹、現已派員運送在途、日間即可到達、昨經電令該軍駐粵辦事處王主任及代表張蘊良、屆時遵照齎呈陳總司令、聞王主任張代表接電後、經已準備遵照辦理、

贛皖湘鄂視察記

萬載劫後之景象

萬載八月十一日通信、江西匪患、贛南最烈、贛西次之、萬載屬贛西、縣城曾一度被匪所陷、縣府燒燬、現向假武廟辦公、城墻四圍、滿書匪軍標語、赫然斗大之字跡、刻尚無法洗去、四鄉村鎮與入民迄今匪化者、尙占全縣三分之二強、駐軍爲六十二師一八四旅、自春初開始清剿以來、西北各區、業經次第收復、幷扼要建築碉堡、農村市鎮、日漸興復、旅長鍾光仁治軍頗嚴、剿匪尤力、成績斐然、爲人民所稱道、至其處理半匪區及收復匪區之辦法、亦頗有足多者、茲將當地所貼佈告、摘要記錄如次、

(一)半匪區及鄰匪區之村鎮、令于一定限期內、嚴密組織保甲、編定義勇隊、如違則按級懲辦、(二)已收復各匪區域之民衆、逃亡在外者、統限於一定日期內、速回原籍、如違即以匪論罪、(三)已收復各區域民衆、亟須從事耕作、所有農田、若逾期限、尙未耕作者、即沒收其田產歸公、(四)已收復各區域外、距離二十里之地段、被匪壓迫之民衆、限期向各區自首自新、如不覺悟、逾期即實施血洗、

一般民衆、畏有槍彈之大股匪軍、不如畏無槍彈之小股梭標匪爲甚、此項梭標匪即赤匪出沒無常之游擊隊、其來也有如迅雷、令人不及掩耳、其去也勝似疾風、莫知去向、尤其在此盛暑炎天、草木叢籠之際、倘遇官軍苦鬥窮追、彼則登山越嶺、健步如飛、分竄深草、莫可蹤跡、一旦戒備不嚴、突又包抄而至、日前某村防軍約六百人、領到大刀六百把、甫欲分發、驟聞匪警、前追不已、旋被包圍、後雖遇救衛出、然大刀已不翼而飛、匪之狡黠難測、有如此者、

城中最堪引人注意者、厥有三事、一爲市面頗形熱鬧、各商店之貿易額、反日益低落、二爲一河直穿城中、可網巨魚、誠爲他處所罕觀、三爲各姓氏之宗祠、林立櫛比、頗饒家廟社會之意識、蓋萬載素稱禮義之邦、文風甚盛、而家族制度、亦較嚴密、各姓宗祠計有三四十所、所用門聯、有多爲「皆以明倫、廟中何殊庠序、是亦爲政、門內等若朝廷」口氣、中以辛宋郭數家規模最大、年可收租八五百石、春秋祭祀、闔族老幼、除無業者外、概得歡會聚餐、一日或至三日、年逾七十者、得暢飲壽酒、八十歲者、可加得「老命錢」若干、此外對於有力培植子弟讀書之父兄與夫讀書能獵取功名之子弟、則全族嘉獎不已、而本人尤認爲無上光榮、現科舉制度雖早廢除、而各祠中所貼學校畢業生金字紅紙之捷報、仍一如科舉時代之舊規、如稱小學畢業生爲秀士、中學畢業生爲俊士、其「捷報」樣式首行即「捷報」二字、次爲「貴祠新秀士王印國華、由縣立小學肄業期滿、奉江西省教育廳長程、令萬載縣縣長王、組織小學畢業會考委員會、考取及格、准予畢業、」末行爲「黨國增榮」四字、此項捷報、照例由各該校門房送貼、并得向各生家屬索取兩三元之賞錢、

日前剿匪軍事吃緊、地方負擔加重、人民除納良民捐(縱乞丐亦必照納、始得發佩證章、出入城廂)、灶頭捐、保衛隊等捐款外、每季收穫、尙須抽私租十分之二、公租十分之三、以爲辦保甲組織義勇軍隊等各種自衛經費、于是各祠公租、除應抽應繳之正附稅外、入不敷出、已漸典賣及於精良桌几、門窗用具、而春秋祀典、尤多無形取消矣、此間稱田之大小爲若干把、每十把約可收穀二石、五年前、上等田每十把之地價、可售三十元、今僅在十元以下、求售、尙無顧主、至於中下等者、地主企圖擺脫糧稅捐款、只欲收一兩元代價、即可成交、然亦無人顧問也、

匪化六年之慈化鎮

宜春八月十四日通信、贛湘路東起南昌、西至萍鄉、長凡六百里、最近雖已通車、但加鋪碎石、多未竣工、而橋樑兩端、與土路銜接處、高低每成一二寸之坎狀、致車行顛簸殊甚、乘客須緊握座板、偶一失手、必致頭觸車頂、途經徐家渡、瀘水、因橋樑刻正在修造中、來往須雇轎車、另行購票、尤覺麻煩、宜春舊名袁州、城濱袁河上游、青山環繞、景色宜人、全縣出產、尙可自給、土地分配、大致平均、五畝以上之地主殊不多覯、自耕農、半自耕農、占農民之大多數、故當十六七年之交、赤禍蔓延四鄰、而宜春獨得暫時安堵、良有以也、劉官紳過於樂觀、未能防患未然、竟致赤匪潛滋暗長、於民十八、僅以雜槍二百餘、一陷城邑、後更乘機繼陷分宜、萬載、萍鄉等鄰邑、至十九年初再陷宜城時、其槍械即增至千數百枝、彭匪德懷任指揮、頗有銳不可當之勢、後彭匪退出、雖有國軍進駐、而兵力僅足保守城池、四鄉多無暇顧及、以致重要匪巢如慈化鎮、(赤匪宜春縣蘇維埃設此)峯頂山等處、迄今卒未完全克復、慈化鎮、位於宜春縣境一角之第六區中心地、其距縣城及分宜、萬載、劉陽、萍鄉等縣境、各約百二十里、匪化行將六年、根基似較穩固、前十八師曾攻入一次、旋又退出、嗣六十二師又重新克復、并嚴辦匪化兵民、摧燬其各種建設、如蘇維埃政府、列甯小學、造幣廠、合作社、及紡織工場等機關、重新趕築堅固高大之碉樓、及各種防衛工事、竣工後、該師因其地四面皆山、輸運困難、不便駐紮重軍、乃將守衛責任、盡界精選之保衛團、勉任其難、現圍繞慈化四週之匪區、直徑約當百餘里、保衛團所守該鎮範圍、直徑僅四里許、所需鹽米槍彈、概須由外派隊送入、各碉堡且時有被匪反攻之虞、匪之攻奪碉堡、爲避守軍居高臨下之猛烈射擊、往往頭頂上覆棉被之木棹、且戰且行、猛撲碉堡、堆架成梯、而以短兵相見、但究以地利不宜、彈藥不充、死傷枕藉、狼狽而退、

第六區區長歐陽君、在匪區任職五載、家屬爲匪所害殆盡、不爲屈服、且立誓不兩立之決心、時値該區長因事辭職返城、記者以彼與匪周旋之時既多、匪情當較熟悉、乃承縣政府介紹晤談、據云「赤禍泛濫全境、六區赤化尤深、慈化克復伊始、舉凡匪黨開會儀式、口號標語、主義意義、質之白叟黃童、莫不對答如流、恕其無罪、匪軍組織、約分紅軍、少年先鋒隊、赤衛隊、游擊隊、及秘密者、搜索隊、(調查土劣)、交通隊、(潛伏鄉村、或沿途假設茶肆、互相聯絡、刺探敵情)、梭標隊、任務累與游擊隊同、惟武器什八爲梭標、慰勞隊、(青年婦女所組成、專事慰勞各隊勝利、及誘降敵兵之職)等、其所誘惑人民、當任紅軍、口號多爲「當紅軍是爲我們無產階級找出路、當白軍是爲資產階級做走狗、我們雖無武器、但將來武器必盡歸我們之手」等語、土地辦法、無論男女老少、每人二十五把、(約有一畝)餘者概歸蘇維埃政府、何時應種何種作物、概須聽命、怠工者必受重罰、遇大批紅軍開至、每人須供給廾糧、自食不敷、須兼做他種工作、以彌補之、兩性間若生理不健全、或患遺傳病者、不得結婚、非夫婦而同居嫌疑者、即判罪、錢幣弊者、數僅一元、亦判死罪、若私將銀錢埋藏地下者、亦殺、彼等所鑄銀幣、樣式重量、仍與市面大洋相同、惟多係首飾熔化、故色澤略青、鄉民不知、亦間有流用者、匪軍生活、平日已感痛苦、今値圍剿封鎖、困窘尤達萬分、從此軍民合作、努力進剿、匪衆流竄無地、當不難一鼓蕩平也云云、(未完)

陳章甫將返雷

南區兼瓊崖區綏靖委員陳章甫、赴新台四邑視察、并把晤故舊後、返省業已數日、昨據確訊、陳委員以兩區綏靖事務、亟待主持、三數日內即行離省返雷、再由雷州轉赴瓊崖、

第八師後方主任易人

王熙調返師部 由梁灼光接充

第八師師長黃質文、以所部進駐潯郎後、節經積極肅清殘餘共匪、候命向會昌方面推進、該師駐省辦事處主任王熙、原爲參謀人員、特電召返前方服務、王奉命後、已于本月三日遄返留車師部、所遺辦事處主任一職、改委梁灼光升充、

鄧演存放洋期

下週離省轉港 赴德攷察兵器製

陳總司令特派兵器製造廠副廠長鄧演存、總部參議吳逸志赴德國攷察兵器、鄧吳兩氏奉派後、已準備一切放洋手續、兵工廠方面幷派出技師二員隨行、軍政同僚、連日亦紛紛設筵歡送、聞鄧吳二氏、週內即離省赴港放洋、隨行技師昨八日已先赴港辦理購買船位、準備各項事宜、

調查各縣公路

統計局

省政府調查統計局、自成立後、對於調查各縣市行政建設狀況、業已積極規劃、分飭各縣府將辦理交通建設及政情形、分別詳報、以便彙編本省行政統計、并爲使各縣民衆明瞭調查統計意義、協助政府辦理統計工作起見、每月由各縣各級學校、警衛隊隊長、縣黨部、商會等機關團體、召集各界民衆演講一次、使民衆有深刻之認識、查本月份演講爲調查各縣公路情形、統計局昨已將調查公路之意義及利益、擬就講詞大要、印發各縣政府、轉飭各學校商會遵照、召集各界民衆演講、並切實調查公路情形、俾明瞭全省交通狀況、

農林推廣主任

各縣

建設廳農林局設立廣東各縣農林推廣處、係辦理改善各該縣內一切農林事業、爲普及農林科學智識、應用農業科學技能以增進農業生產、改良農民生活、及貫徹推廣地方農業之目的爲原則、其法可謂至善、建廳昨特委劉伯蓀爲南海農林推廣處主任、陳明璟爲番禺農林推廣處主任、馮松林爲順德農林推廣處主任、張濟權爲高要農林推廣處主任、崔光舉爲台山農林推廣處主任、李伯毅爲開平農林推廣處主任、周秉鈞爲曲江農林推廣處主任、馮英才爲茂名農林推廣處主任、並由該廳發給各木質鈐記一顆、及分令各員剋日到差供職、

住戶遷移計費法

未滿一月照日數平均計繳 並得由業主報請截線留錶

電力管理委員會、日前擬定用電戶每月電費至少以一元五角爲底額、其電錶行度數計費不及底額者、亦照一元五角收費、此辦法業經呈奉市府核准、由九月一日起實行、詳情已誌本報、至用戶之遷移或自請停供而未滿一月者、該會亦經詳細規定、凡用戶遷居或自請停供、其用電時期不及一個月、經該會查核明確、該最後一月電費底額、得按照日數平均計繳、其有以業主名義報裝電錶、住客雖已他遷、而業主欲將電錶保留以省手續者、可由業主報請截線留錶、自不虛納底費云、

鄧剛談額定原因

又記者昨以此事、訪電力管委會委員鄧剛、據稱此次規定用底額理由、係以本市有一十八萬四千餘戶(根據調查人口會報)而安錶用電者僅六萬餘戶、依此測算、則用電而不安錶者尚有多數、其無表用電者、自當另籌辦法、惟此有表之六萬餘戶、每月用電不過十度者、竟占百分之四、而其中用電不過五度者、又占此百分四十之數、夫以每一表戶最少裝燈三枝至五枝或至一枝、即就二枝燈計、每枝普通二十五火、平均每晚開用四小時、每月最少已須用電九度、(此以科學標準計)、今表戶用電度數之低減如此、是用戶之不實不盡、已有明證、而本會之損失、亦概可知、本會既受此重大損失、入不敷支、故不能不規定底額、此種辦法、滬港澳早已行之、初非本會所創始、顧底額限制、原當以九度計、收費一元八毫、另表租四毫、共爲二元二毫、但乃恐用戶雖設燈三枝、而每枝不及二十五火、或平均每晚所用不及四時者、故現定底額係以長明燈一枝爲比例、(長明燈每枝月費一元五毫)表租另計、在錶戶用燈數枝而僅負擔等于長明燈一枝之費、其最輕限度當無有過於此矣、至電錶行度太快、則因舊表以失標準效能、故以新表較舊表、其轉度誠不免略速、但多數由于屋線腐舊、用戶吝惜不換新線、(香港限用戶每三年修換一次)以致漏電、或由用戶徒取美觀、將電線藏入墻內、(俗稱暗線)不知墻中潮濕、更易滲漏、凡此皆屬用戶尙未明電學者自取損失、實與電表無涉、現通告各承裝店、嗣後用戶如裝暗線、須加用鐵管、將線藏入管內、一則可免滲漏、二則較易修理云云、

援助被逼婦女

婦女會 十六次會議議決

市婦女會理事會、七日開第十六次會議、主席彭國成、行禮如儀、紀錄李德華、甲、報告事項、(略)乙、討論事項、(1)關于李愷性同志懇請担保李愷情入婦女習藝所習藝、應如何辦理案、(決議)請介紹人來函證明、方能担保、(2)關于梁妹被夫毒毆、請求協力扶持、應如何援助案、(決議)派員到法院旁聽、(3)關于譚麥氏被夫遺棄、請求俯予矜憐、以維生活、應如何援助案、(決議)派員先行調查眞相、如屬實情、去函警告其夫、(4)關于民衆煙草公司擬聘女推銷員數人、請本會介紹、應如何辦理案、(決議)交職業股辦理、(5)關于陳少茹呈訴對建殘餘欺壓婦女、侍遇不平、侮辱女性、請依法懲治以維女權、應如何辦理案、(決議)先行派員調查眞相、然後酌量辦理、(6)宣傳科提議、關于紀念九一八應如何辦理案、(決議)即發宣言一篇、

橡膠業勞資發生糾紛

因資方拒納機工總會公益費 已有三間膠廠罷工要求繳交

本市樹膠廠、因拒繳機工總會公益費、致發生勞資糾紛、七日河南橡生膠廠首先罷工、要求繳交、昨八日富強平安福兩廠、復起而響應、風潮發生後、機工總會整委會及橡膠同業公會、均具呈省市黨部省府及民建兩廳、請求解決、查工方所持理由、以總會征收此項公益費、係爲辦理工人子弟學校及各種公益之用、民十九年經奉民廳批准、對于樹膠廠每鞋白鞋征收四毫五先、各廠歷年照交、相安無異、若云勒抽、或抵觸中央命令、則懇請求取銷于前、乃今在機工整理期間經費短絀之際、而欲推翻協約、停止繳納、必別有居心、整委會爲維持工人利益、決以全力應付、倘資方仍不覺悟、惟有飭令全市廠工停工待決、至資方所持理由、則謂此項公益費爲鞋捐、李德軒把持機工總會時所勒抽、今機工總會已奉命派員整理、則此種鞋捐當在取銷之列、且政府規定民衆團體不得自由抽捐、見諸明令、據理不應繳納若何有款、當此商業衰落、瀕於破產、尤難負担等語、現查雙方態度、頗爲堅決、風潮恐未易寢息也、

最後專電

(天津專電)魯省府昨匯款萬元救濟戰區災黎、其他各省則尙無寄來、救委會定九日晨舉行常務會議、討論賑濟問題、(南京專電)粵漢路株韶段局決由粵移駐衡州路局、辦理各項事宜、凌鴻勛昨呈部成立辦公、(路透社維也納電)奧領袖斯打漢堡王子、今日由羅馬返奧聲稱、意大利仍決予奧地利亞以無窮援助、並謂渠堅信救亡之道、厥爲採用法西斯蒂、斯打漢堡王子或將被推爲奧國狄克推多云、

地方

潮普揭聯防之進行
設潮普揭三縣聯防指揮部 經費由鹽捐附加項下撥助

東區綏靖署、前爲整理潮安、揭陽、普寧警衛、及便利指揮起見、特設潮普揭聯防指揮部、並委何寶書爲指揮、所有經費、向由潮安揭陽兩縣分担、昨該署奉第一集團軍總司令部、自九月份起由該署在鹽捐附加項下撥發補助、該署奉令後、已令知該指揮部遵照、按月具備印領、並分令潮普揭縣政府知照云、

茂名籌辦農展會
由地方各團體推舉籌委 經費由農業推廣處撥發

茂名縣政府、日前開政務會議、建設局長提議、查農產展覽比賽會、爲促進農業生產之要舉 本縣去歲已經舉行、極得各界人士共表同情、今年應否繼續辦理、請付討論案一案、當經議決繼續辦理、交由建設局及縣農業推廣處查照成案 先期召集各界負責籌備一切進行事宜、其經費由縣農業推廣處撙節開支、當即議決、並由黃縣長函請該縣各機關團體、各選定代表一人爲農產展覽比賽會籌備委員、召集會議、積極進行云、

廣寧

二屆參議 衆已選出
定十六日就職

廣寧縣第二屆縣參議員、經已選出、由民廳指定本月十六就職、茲將參議員姓名錄下、(第一區)陳其緣、楊友蓉、(第二區)羅碧珊、(第三區)林永堯、朱家鳳、(第四區)陳重石、(第五區)譚耀焜、劉世邦、(第六區)陸永康、羅乃彬、(第七區)龔升年、江澤波、(第八區)謝昌俊、黃作煌、(第九區)鮑荐管、董宗武、

英德

剿匪善後
籌設縣鄉電話 修道路及興學

英德仙橋、地方重要、向爲土匪巢穴、自防軍潘標團會同縣府將盤踞匪首謝觀象及其黨羽擊潰後、特籌辦聯防、鼓勵鄉民、一致反匪、近更籌設該鄉通縣城及各鄉電話、修築縣城至該鄉道路、并督促成立學校爲正本清源之計云、

中山縣屬

破私鑄槍械機關
私鑄匪犯在三民沙拒捕 聯團拾獲鑄械機器三副

近有匪黨以中山屬內之三民沙地方軍警防範頗疎、特設處私製槍械、用以接濟匪類、事爲該三民沙東南四坊之聯鄉辦事處所偵悉、乃不動聲色、於前晚由聯團主任黃偉圖、率領聯團後備隊五十餘人、按址馳至圍捕、及抵步時、匪等始行發覺、乍見大隊團兵馳至、卽開槍拒捕、聯團各隊兵、亦據險還槍抵禦、因而團匪兩方、激戰約半小時之久、匪卒不敵、紛紛竄水逃竄、時入夜間、隊兵未便窮追、致被匪等盡數竄水逃脫、旋在巢內、執獲鑄槍機器三副 土鑄七九槍二桿、及機關槍一桿、而匪巢內、血跡遍地、想匪黨當拒捕時、已有多人受傷云、

南海

撤銷畝捐
民政廳令縣府遵照 △准抽土地証紙費▽

民政廳以據南海縣第一區沙頭鄉長崔奉璋、爲該區分局旹收畝捐、譏稱警費 請從速解決示遵等情、昨特批示云、呈悉、查此案業經本廳會同中區綏靖委員公署令行南海縣遵照、將舊日抽收之田畝一律取銷、至該縣公安分局開支、比較各縣確屬過鉅、除佛山九江兩處公安分局收支預算准仍舊外、其餘各分局并飭依照本廳設置員警收支給薪餉暫行辦法切實辦理在案 仰卽知照、此批、(二)南海縣府日前向民廳呈稱、奉令開辦土地局則量土地、前經派隊先從佛山方面進行、數月以來、經已測量完竣者、計第二測區及第五測區內第二三六十等段約有舖戶萬間、現雖趕緊編號、計積複製段圖、但手續紛繁、若俟全部辦妥、始行着手登記、似於公家收入、未免延滯、茲擬先從測竣各段陸續編號製圖、一面辦理登記、庶征收可期迅速、惟登記所需部証單據共有二十餘種、均須預爲購備、方資應用、現計紙張價値平均每件需費四毫左右、以佛山一隅、約舖屋二萬餘戶、爲數頗鉅、此項費用應否作爲臨時支銷、將來在收入登記費項下據實開報、再免費登記一項、應需記一項、應需紙不少、可否每件酌收證紙費二毫、以資彌補、是否有當、理合開具登記應用各種部證單據清單備文呈請察核等語、民廳據此、特批令該縣知照、略謂、關於土地登記所收各費、現經該廳逐條開列明白佈告、所擬將免費登記每件酌收証紙費二毫一節、未便照准、至關於土地登記需用各種簿証單據紙費擬請作爲臨時支銷、將來在收入登記費項下、據實開報、應准照辦云、

德慶

縣政近況
設立公告場所 地方財政公開

設公告場　德慶縣縣長鄧衍芬、奉西北區綏靖委員公署令、擇定縣城第一菜市下馬古亭會龍街及東關橫街四處、闢爲公告場、現正僱工粉飾、編訂規則、尅日施行、茲將該縣公告場規則採錄于下、(一)本縣各機關凡張貼文告、除有特別性應張貼當地外、均應發貼公告場內、使民衆週知、俾資遵守、(二)凡張貼文告、應依時間先後順次張貼、不得雜亂、亦不得疊層、(三)凡張貼文告、以三個月爲期、由本府責令公安分局掃除一次、著爲定例、(四)公告場內禁止貼廣告街招、以上規則係奉廣東西北區綏靖公署令編訂、各宜遵守、違者分別處罰、

財政公開　該縣長自七月六日起、至月底止、地方款收支數目、已完全編就、油印公佈、其佈告云、照得地方財政公開、乃屬一種施政方針、本縣長下車伊始、曾經佈告有案、茲爲實行公開、減使民衆週知起見、特將自本年七月六日到任起、至月底止、所有地方稅收入支出各數目、完全編就、除呈報暨分別函行外、合行油印多張、分發各區、隨文張貼、仰縣屬民衆一體週知云、

揭陽

縣務會議
決議籌辦保甲 舉辦醫院醫所

揭陽縣政府召開第三十次縣務會議、議案摘要如下、(一)關于辦理縣城保甲及調查戶口、應如何進行案(決議)定期召集第一區各鄉鎮長到府開會討論、(二)關於縣城平民醫所及平民醫院、應如何籌辦案、(決議)先在縣城設立平民醫所二間、另由縣再聘三人爲本縣平民醫院籌備員、先籌辦第一間、以天后宮縣參議會舊址爲所址、(三)關於各鄉村醫所、應如何擬辦案、(決議)由河婆棉湖新亨砲台楓口各設一所、會委各該處區公所常務委員及公安分局長爲籌備員、負責籌辦、并擬具計劃、會呈核奪、(四)(畧)(五)關于協助人民籌設各種合作社、應如何進行案、(決議)一、編印各種合作社宣傳品分發各區鄉廣爲宣傳、二、隨時派員指導協助區鄉人民組織合作社、

韶州

改建橋樑
需費約四五十萬元 定期開投承辦工程

韶州城與粵漢車站、中隔一水、交通頗形不便、且時有危險發生、韶民苦之、乃于年前倡建橋之議、並由各界組織建橋委員會、積極進行、惟至今歷時兩載、始籌得的款、中經第一軍長余漢謀、獨立第三師長李漢魂督促、工作更爲急進、現擬採用鋼筋石屎橋、橋樑圖式、已呈建設廳核准、開該橋長約八百餘英尺、寬約二十四英尺、工程費約四十萬至五十萬元左右、已定期在本市晏公街商會開投云、

全市各大學中學學生宿舍蚊帳已由財政廳前昌興新街丁卜蚊帳店依度製備並減價一個月

直往海口北海 永利快船(有客牌)
準夏歷七月二十落貨是日下午清關啓行 貴客搭船附貨祈向代理處接洽無任歡迎
廣州市代理福泰行西堤德興街十號電話一五七六八
香港代理和合航業公司 干諾道西廿五號 電話二〇〇九三

法國波都醫科大學院耳鼻咽喉專科博士 張江槎啓事
鄙人已辭去光華醫學院眼耳鼻喉科教授主任等職全日在醫所候教(備有多種電療機專治眼耳鼻喉各症)地址維新橫路三號 增設留醫

徐織生整理
男子游水有阻 腎囊腫痛
及[illegible]醫 頑固白毒
以上各症保証十二天全愈
醫館在廣州市萬福中路二百廿五號 第一軍司令部對面

萬國大旅店改組新張廣告(本月三十日開幕)
本大旅店訓練有方新張伊始 銳意改良傢私佈置企候增光 全部更新富麗堂煌 擴充廳房水喉冷熱 地點適中空氣充廣 利便往來廚師製饌 侍役招呼可口精良
地址長堤海珠路口
聘請張香生大律師爲本旅店常年法律顧問

馬思聰 夏理柯 音樂會 在長堤青年會
九月九日星期六晚八時
欣賞名家音樂幸勿放過機會

國立中山大學抗日劇社
第六次公演籌款建築社址
劇目 (五奎橋)洪深作 (二傷兵)張季純作
日期:九月九日下午八時
地點:教育路,省教育會
售券處:現代書局,良友公司 各校號房,中大本社
券價:普通券二角

海珠 即演 覺先聲
九月九日(星期六) (日)華麗緣五本 (夜)璇宮艷史(是晚通宵)
十日(星期日) (日)紅粉金戈 (夜)白金龍
十一日(星期一) (日)停演度戲 (夜)粉粧樓頭本 ▲是晚新劇出世
所有日夜各劇均特煩薛覺先主演導演
◀主演▶ 葉弗弱 新周瑜林 小珊珊 陳錦棠 李艷秋 羅品超 薛覺明
新劇預告 紅爐火 陳天縱編 粉粧樓 黎鳳緣編 怪御史 鄧英編

鮮荔枝紅茶
惠顧 天上天壽眉 鮮荔枝紅茶 五毫 代香港華星藥房送熱痱散一包
光復南路卽打銅街 電話[illegible]天馨茶莊啓

新華 電話一五七一六號
即日放映德國育發出品 璇宮艷史
晝面如 春天的 麗艷如 明月的 皎潔 表演的 電力如 感應的 旨酒如 甜蜜的
不日放映英德兩國聯合出品 (德國育發)合製(英國高蒙) 桃花村 歐洲影后呂倫夏飛主演

中華有聲影院 西濠二馬路 電話一〇〇三八
即映眞人眞事偉人事蹟 羅斯福奮鬥史
兼映成西路的諷世作 幸運之狗
(下期十日起放映) 美男子查里士洛加 重登銀幕第一聲 讐敵姻緣
有如憂鐵般的強力 馬利安匿信合演

天星有聲戲院 永漢南路太平沙
國曆九月八日至九日放映
聯華公司出品滑稽談譜巨片 中國羅路哈地 韓蘭根 劉繼摹主演 如此英雄
下期九月十日起影 聯華公司出品 高占非 王人美 主演 都會的早晨

派拉蒙的廣州大本營 永漢
(國曆九月九日起映) 派拉蒙局部彩色巨片 (婚禮進行曲)
溫士多咸導演兼主演 菲胡利及二千配角合演
廣州人渴望三年今日第一次放映
下期放映社會名片 戀愛時代 比利都英合演

明珠有聲片戲院 長堤海珠前
新歷九月七日至九日放映
滑稽大明星珍左律主演香艷滑稽名畫 眞假兄弟
滑稽之極令你捧腹 香艷無比合你銷魂
下期九月十日起映 驚險非常偵探名畫 飛刀大盜

新國民聲片大戲院
今天放影 環球公司精心挑選不可不看滑稽雋品
環球笑片大集會
大會節目: 時事新聞片一本 卡通鋼筆片兩本 兩幕笑片共捌本 有無窮的趣味 有不盡的笑料 管教笑不可當 保証千愁皆去。

南關有聲影片院 電話一三一七
國曆九月八日至九日放映
(匈牙利跳舞女王史蝶妃杜娜主演) 臘美人
全部歌樂香艷旖旎著名喜劇
下期九月十日至十二日映 大明星愛門羅新傑作 (怪)(律)(師)

長壽有聲影院 西關長壽路電話一一三五七
(卽日放映) 天一公司出版全部片上發音有聲巨片 楊耐梅 宣景琳 陳玉梅 紫羅蘭 四大天王扣綱主演 最後之愛
下期放映 環球公司軍事戰爭悲壯激昂熱情義烈空前鉅片 馬賽革命 大明星尊保路士主演

模範有聲畫院 十一甫西口
(國曆九月八日起映) 派拉蒙公司出品 影場寫眞空前大笑劇 明星熱 (梅禮士加參表演)
下期換映 聯華公司熱情蘊籍名片 南海美人 殷明珠薛玲仙合演 (天堂幻鳥)就快公演注意

一新映畫戲院 (十八甫路)
(國曆九月八日起映) 全部空中血戰飛機滿天驚心駭魄名畫 晨空戰血 (空前未見之劇烈空戰悲壯達極峯)
快將放映海軍劇戰炮轟肉擊槍搏名畫 炮聲艦影

西堤影畫戲院 西濠口大馬路
國曆九月九日至十一日映 精采無匹西武俠名構 荒江女俠九集 徐琴芳 鄔志剛主演
下期放映 荒江女俠十集

中山戲園 自動電話一四二九二號
國曆九月七日至九日放映 悲壯悽艷國產名片 (妻)(是)(嫂) 王元龍 湯天繡主演
下期放映 武俠香艷驚世巨片 江洋女盜 鄭基鐸 鄭一松主演

中國戲園 自動電話一二九二五號
國曆九月六日至九日放映 武俠奇情悽艷巨片 飛燕女俠 錢似鶯 包古松傑作
下期放映 不可思議之奇情武俠片 猛士鬥劍 明星王元龍 張美玉主演

大德聲片戲院 院址中華南路 電話一二六六九
(卽日放映) 全部粵語對白粵曲唱歌滑稽聲片 傻仔洞房
下期由九月十七日放映 滑稽總統威路洛加主演 今古大戰之戰事片 夢遊故宮

海珠戲院 (演覺先聲班)
九月九日 是晚通宵
(日)出頭 薛覺先 華麗緣 五本
(夜)出頭續演 (薛覺先)璇宮艷史 平地一聲雷
海珠位日一元二夜二元六 特別廂房位日八毫夜一元六 散廂位日四毫夜一元
嘉禾位日二毫半夜五毫 男共和日一毫夜毫半 女共和日一毫夜毫半

惠愛大新游樂場 九月九日
◎京戲場演天喜女京班 (日演)水浸金山寺 (夜演)南天門 二本狸貓換太子
◎粵劇場演大觀女劇社 (日演)難分眞假妻 (夜演)黃土娥眉
◎影畫場 大本營軍訓
本場券價 (日)普通位 毫 對號位 毫 (夜)普通位 毫 對號位 毫

西堤大新天台游樂場 九月九日
◎新派劇 (日演)鬼屋芳踪 (夜演)情與義的分際
◎粵劇場 (日演)伏虎奇緣 (夜演)將軍之妻
◎影畫場 花魁女
◎技擊場 (少林武藝)女子走鋼線
◎跳舞場 陳嫻娜 何理梨 張舞柳 跳舞
◎特別劇場 呂文成 羅慕蘭 大傻 陳皮 泉 馬金娘 朱普 到場奏藝

中法儲蓄會特獎一萬元

基金穩固　信用昭著　獎額極多　得獎甚易

十足還本　外給紅利　分會林立　繳款便利

本會辦理有獎儲蓄十有五年以倡儉德為宗旨入會者日衆每月儲款元多平十餘元事輕易舉積少成多到期還本每月十五號開獎如得錦標立致富有現定特獎一個一萬元頭獎九個各二十五百元二三四五獎各九個小獎一千九百餘個如荷認儲竭誠歡迎

詳章函索即寄

興隆馬路一三三號　電話一四七〇二號　中法儲蓄會

蔡廷鍇將軍

為國人爭人格

蔡廷鍇香煙

為國貨爭貨格

不識蔡廷鍇將軍　不知其人格之偉大

不吸蔡廷鍇香煙　不知其貨格之偉大

蔡廷鍇將軍香煙

色　金黃純淨　高人一等

味　有二毫庄　物質之醇

民衆烟公司出品

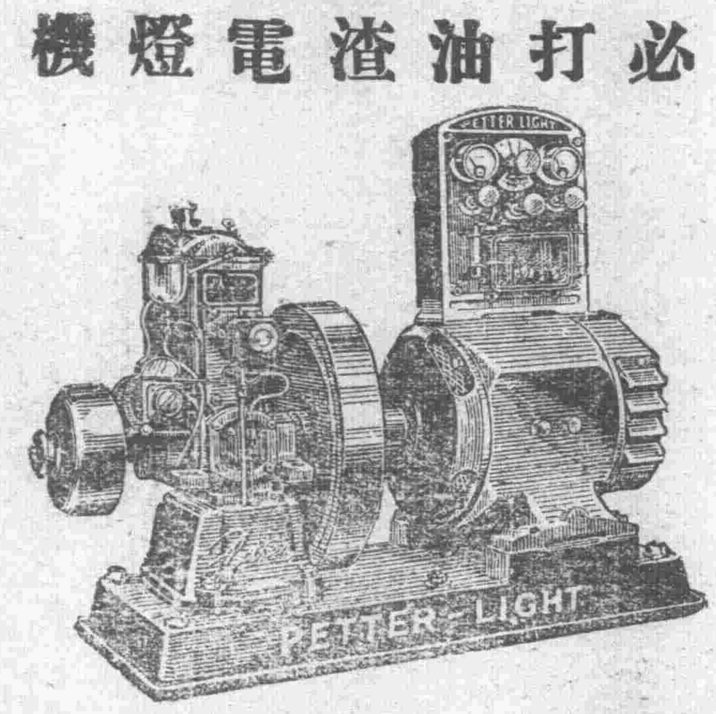

EVERYTHING　The G.E.C. your guarantee　ELECTRICAL

必打油渣電燈機

夜可作晝

社會事務日繁・吾人輒苦晝間時短・每日不能完其當日工作・若用必打電燈機・夜可作晝・庶免此憾矣・該機大小均備・公私咸宜・儉油耐用・價比別家尤廉・

英國通用電器公司

廣州分行長堤光樓◎電話一二七八三

蕭佛成介紹　胃腸病專門醫師潘拙菴

醫師少習岐黃長研西法精究內科尤以胃氣痛肝經不調疴嘔肚痛紅白痢症等胃腸病為專長戚友患此病者每介紹求治無不應手而愈潘君確有專門獨到之處經驗宏富且心其仁慈特贈（醫精學博術妙心仁斯宅行志濟世活人）扁額一方並登報介紹　醫寓下九甫唐拾義樓上

▲美國船期廣告▼

大來郵船公司　美國郵船公司　本公司有堅固（自動電話壹貳貳叁號）

快捷輪船多艘來往中美各埠茲為便利遊客起見自大加改良後凡有貴客搭本公司各總統頭等船位如欲沿途上岸遊玩隨便上岸其船票隨時轉搭本公司各總統可通用　貴客光顧亦幸所留意焉

President Liner SAILINGS

△往上海神戶橫濱檀香山舊金山羅省巴拿馬經夏灣拿紐約波士頓並轉駁西印度南美洲中美洲及花旗內地等埠船期列下

浩華總統　九月十三號　七月廿四日上午開行嗣後每隔兩星期逢星期三開行

△往上海神戶橫濱域多利舍路咸水埠轉駁加拿大內地及波士頓紐約美國內地及亞灣拿干星達占美架及西印度各口岸等埠船期列下

克利夫蘭總統　九月卅號　八月十一日上午開行嗣後每隔兩星期逢星期六開行

△往歐洲及美國各埠道經小呂宋星架波庇能錫蘭等埠及直往波士頓紐約亞灣拿等埠各船期列下

普樂總統　九月十六日　七月廿七日上午開行

本公司在沙基路四號三樓　大來輪船公司謹啟

頭式客等船票可由本寫字樓定購

多年鼻病幸遇良醫

弟鼻塞流涕鼾鼽數載呼吸斷絕睡眠不安噴嚏頻作嗅覺喪失常有臭氣呼出甚討人厭記憶力既大減又復頭痛頻仍年去月來甚不治人生之苦莫有其極幸得友人郭志章君介紹往十八甫西路

耳喉口鼻專家麥嘯皋

大醫師處診治彙施新法調理僅半月而各病若失今已痊愈數月身體比前倍壯深感大德特登報以鳴謝悃　永漢路恒源號吳堯臣敬頌

△敬告無兒者▽

內子時患腹痛頭昏月經前後尤甚經期不準量多或少陰道時流白液身體因而漸黃瘦入門六載未曾受孕服遍婦科丸藥無效幸數月前聞產科師馮君云此乃子宮病介往一德路石室前

婦科專門女醫師李志文

處大治旬日即覺症候大減精神日增身體漸復強健及漸時經二月月經不來懼而復往診判為受孕現腹日診後圖謝家欣喜特鳴謝　光復路源和號麥豪頌

太平南路新亞酒店隔鄰

法國醫學士何棣華大醫師

廉價負責　專醫　花柳　精脫痔

本醫師謹以誠懇的態度慈善的宗旨為各界解除痛苦起見特創行「廉價負責盡個治療診驗」并訂定最老實的價錢不書族不模棱取致不假藉欺騙的虛偽辦法

割包皮　廿元完全負責　包皮過長狹窄粘連束勒無論何種概收二十元負盡個完全割除埋口責任係連醫割口至全愈為止不另收費用正法國原裝止痛藥貓腸線口絕無痛苦確實妥當

愈花柳　十元至卅元負責迅速　一切男女花柳梅毒白濁下疳橫痃疔瘡骨痛芒菓血淋腎囊腫痛皮膚癬疹等無論新起舊患複症併發按病輕重酌收十元至三十元盤個負責完全治愈施用經驗特效合併療法迅速治愈

脫痔漏　廿元徹底負責　內痔外痔脫肛痔瘻流血痔各種等無論新起久患有痛無痛粒數多少概收廿元徹底負責施用經驗良藥注射枯脫絕無痛苦確實斷根

戒洋烟　廿元　新藥化驗經驗

洗驗婦科　暗病一元

診斷妊娠

德國慰慈堡大學醫學博士歐陽慧璁　已辭去國立中山大學医学教授及中大第一医院院主任職務

自設醫務所及療養室於豐寧路六十一號（太平戲院對面）電話壹二二九九

專治內科兒科　統理皮婦外科等

顯微鏡檢驗及電力治療均備

診症時間　上午九時至下午六時

維也納大學醫學博士池正醫師

本醫師現已辭去中大醫科學院教席及第一醫院醫職現已自行開業

醫務所　豐寧路大園

電話　一五九一四

門診時間　上午九時　下午五時

出診　隨請隨到

高義民　金慧儂　夫婦醫生

▲余夫婦開業十餘年彼此合作專治男女疾病男女疾患可免隔膜之弊

內科　各種熱症胃痛嘔痢痢疾腎病水腫腳軟骨痛花柳白毒

婦科　經痛閉經白帶月經不調子宮位不正凡被男子傳染一切疾病以致難孕各症

▲精理產科　診期（九時至五時）

醫務所　廣州一德路石室前電話一四六二〇

割包皮

麥廷光　李鑑溢

日割七元　夜割五元

夜割由六時至八時

太平南路三十九號

胃腸病專門醫師陳滿

善治　心胃氣痛　嘔痢痢疾　疳血面黃　水腫骨痛

精理腎病內傷　皮膚花柳

太平南路廿號弍樓

恭頌德國醫學博士黃慰民手術之神妙

德醫黃慰民博士擅長外科眼科及生殖器等一切之手術其經驗最富學理最新久已有口皆碑凡經割治者均能迅速痊愈不留痕跡且器械精良消毒嚴密絕無絲毫痛苦敝友張君患痔瘡多年羣醫束手後得黃博士施以割治立即無痛而愈又葉君之女眼尾生大瘤得黃博士割治愈後毫無痕跡又友人之患肉砂眼而經博士割治斷根者已有多人衆口同聲備極稱譽家嚴患雙眼睛珠變質失明多年省港名醫均經診遍後聞博士手術之神妙乃偕其來省求醫經博士診斷為白內障眼可以割治復明遂立即留醫手術僅二日傷口已愈光明如昔刻下視力之強不減少年其手術之神妙誠非夢想所可及自博士存心濟世收費低廉非時醫所可比感頌之餘特廣為介紹使一般患者咸知良醫之所在也　香港李培榮頌

（醫務所）在一德西路禁煙局隔鄰四六四號　電話第一四六四七號

針射血毒　淋濁靈藥　診斷痳瘋

西醫　張雲天

太平路公安街口德一路轉角

清濁止痛二瓶愈小瓶一元五角

詰凡解毒精血治梅毒一料愈

雲天博士歷任校院席學識經驗久著時名洵國手也

胡漢民　鄒魯　范石生　李福林　李宗仁　鄒敏初　鄧彥華　李揚敬　林時清　陳樹人　陳銘樞　林森　羅文莊　程天固　陳章甫　鐘請

自動電話壹叁叁捌壹

獅標

那必敵血毒片

清解藥

認明獅標

此藥乃德國爾油氏醫學博士發明經各國大醫院試用實為根本治療各種頑癬對症聖藥行銷南華十餘年為最可靠之療毒劑故各埠得其治愈者不乏其來兩粵頑患者稍不慎輒因其能殺絕血中毒菌舉凡花柳傳染各種毒症頑毒入骨與皮膚瘡瘍頑癬痕癢紅斑紅點無名腫毒婦女隱處諸症均能根本掃滅無遺

大瓶七元　小瓶三元六

省港威老仁壽　普威大新先施公司

各埠各藥房均有代售

金菊贈畫

價錢平　味道好

廿枝庄

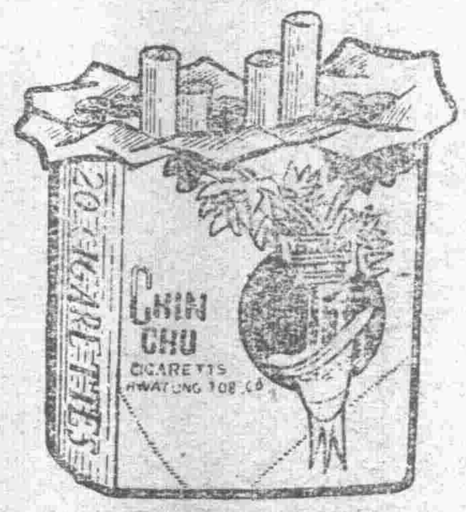

每包壹毫

吸名菸　贈名畫

凡積存廿枝庄吉包廿個或十枝吉包卅個可換精緻名畫壹幀名畫無多機會勿失惠顧諸君盍興乎來

中國華東菸公司廣告部製

中華民國廿二年九月九日　廣州民國日報　星期六一第二張第二版

新華戲院

明天放影　今日定券

本片有奇離的情節
一個風流的女王愛上一個英俊的將軍！
一個威武的將軍却鍾情一個六根清淨尼姑！
尼姑却勸將軍忘却愛情努力去愛他的祖國！

我們是廣州人應該看廣州土產的影片

[illegible]

有人話佢係中國的璇宮艷史

市人不可不看

（本市）亞洲聲片公司
（第一次出品）
經營局粵語
九月部對白
耗費有粵曲
數萬聲歌唱

浪漫王子薛兆榮飾
將軍美艷親王小瑤
仙飾女王幽默公主
伍佩嫄飾尼姑總集
全體優秀演員拍演
局部用純粹廣州話
對白全部歌曲四支
淸新悅耳全部皇宮
御景瑰麗堂皇全部
調情說愛香艷透頂
有璇宮艷史的俏皮
滋味無普通影片的
沉悶滯氣

今天最後放影

德國有聲全部歌樂巨片

璇宮艷史

畫面如春天的艷麗如明月的皎潔
表演如電力的感應如旨酒的甜蜜

一陣陣的美樂，從如繪如畫的景色中送出，怎不陶醉人也
一陣陣的熱情，從如訴如慕的歌聲中傳出，無異銷魂眞個

（大胆描寫青春狂戀的妙畫）

市商會整委　下星期一日就職

昨開談話會通過組織大綱　設常委三人幷分五科辦事

市商會改組委員、自奉市黨部任令後、爲商決進行接收事宜起見、特於昨(八)日下午二時、假市黨部會議廳開談話會、是日到者有郭澤農胡頌棠陳蔚文何輯屏楊作甫傅益之熊少康仇啓光趙靜山何少海黃詠雩等十一人、由指導員周棠主席、陸鐸清紀錄、行禮如儀後、主席報告此次市黨部派員改組商會原因及進行經過、隨開始交換意見、卽席黃詠雩提出接收現市商會日期　應如何規定、當經決定十一日上午十一時就職後接收、後有趙靜山提出本會組織大綱及工作分配、可否設常務委員三人、幷分五科、每科設主任一人、至代表大會籌備委員三人、由改組委員互推、結果照原則通過云、

海員決長期奮鬥

待存倉貨物提取後　第二步計劃卽施行

海員應付太古事件、意志極爲堅決、故支持迄今已逾三月、雖耗費不貲、仍未稍息、此不僅出乎太古意料之外、卽社會人士、亦咸爲欽佩、查海員方面、對于本件措施、向極鎭定、且恆于長期奮鬥上着想、故遇事必採持久性、現所繫念者、惟倉存商貨、若能急速提取、便卽進行實施第二步計劃、幷向汕方切謀制裁、一面勸導各地商人、勿將貨物付港轉滬　因太古所藉以挹注者、惟今汕市及香港轉滬貨物、苟能幷此路而亦斷之、太古必蒙極大影响、又海員因已入長期奮鬥、對於各種經費、經已固定、維持隊之薪金伙食及失業工人之伙食等、均按月支發云、

太古總行尙無解決誠意

行商現存太古倉貨物、因不能提取、業經請求黨部維持、奉令着依照存貨價值、每百元補助海員一元五角、復經各貨主議決接受、惟因手續及繳費辦法、尙未商妥、至未實現、查本案當最緊張時、省商聯會會電英京太古總行、請迅飭上海太古分行將本案在粵解決、七日始接英京太古總行覆電云、(上畧)吳淞輪之茶房　如守法之人又於敝行營業無碍者、敝行當然願意訂立雙方滿意之條件、且敝上海分行自有此糾紛解決程序、請逕向上海接洽云云、是該行對於此事、尙無誠意解決也、

公安局　催收防空救國捐

照資額百份之二完繳　銀業行限一星期繳交

省會公安局昨八日發出佈告云、爲佈告事、現准中國國民黨廣東省執行委員會訓字第四二四號公函、畧以據廣州市民衆防空委員會呈、征收本市商業牌照防空救國捐一案、經于八月十五日開始征收、查自開征收以來、已逾兩週、收款無多、究其原因、大抵由於銀業行同業公會意存觀望、以致各商店多未繳納、但屬會需款孔亟、當經提出第二十三次委員會議討論、經決議呈請省黨部轉函省會公安局、限銀業行於文到一星期內淸繳、以利征收等議在案、除記錄及分呈廣州特別市執行委員會察核外、理合錄案具呈鈞會察核、准予轉函省會公安局查照辦理、實爲公便等由、轉達過局、准此、查此項商業牌照防空救國捐、本局前經佈告定期開收、須知此項捐款、係屬購機防空急切之需、凡我商店、亟應迅速照額資百份之二完繳、勿稍逾延、其銀業行商、尤應依限一星期內、一律按照資額計繳、事關防空、當表同情、其各深體斯旨、踴躍輸將、是爲至要、除分令各分局執行外、合就佈告市民人等一體遵照毋違、切切、此佈、

運桂火柴減稅

每箱征二元五毫

桂省近爲維持省內火柴工業、對於外來火柴每箱征進口稅五元、惟廣東各火柴廠之梧州代理商號、以粵省各廠出品、亦係國貨、不能一併與外貨抽稅、特聯請桂財廳維持、現由桂財廳擬定、凡屬本國華商所製火柴、經呈由廣西工商局核明証實者、運銷本省、每箱減半征稅國幣二元五角、其餘進口火柴、無論由外洋輸入外省輸入、每箱一律照案征稅國幣五元云、

財廳嚴令承商繳欠餉

如再逾延　卽行押追

財政廳昨通令各承商公司、飭將八月下旬以前欠餉掃數淸繳、以應要需、原令云、爲令催事、案查各承商公司、應將餉款按旬上期淸解、不得延欠、歷經辦理有案、現查本年八月下旬業經終結、各承商應繳餉款能依期照額淸解者固多、而延未遵繳者數亦不少、値此庫收奇絀、支用浩繁之際、碍難任令延欠、亟應立限派員嚴催、剋日悉數守提解庫、以應要需、如再逾延、卽行押追、以爲疲玩者儆、除分令幷令派委員守催外、合亟令仰該商卽便遵照、務將所欠餉款剋日掃數淸解、毋再玩延、致干撤押　切切、此令、

電筒外銷准豁免稅厘

行銷國內祇征正稅及附稅

財政廳長區芳浦、昨具呈省政府云、呈爲呈報事、現奉鈞府建字第二零七二號訓令、以據廣東建設廳呈、據廣州市機製電器業同業工會呈請、凡屬會員業經註册之工廠名字及商標所製電手筒、如販運出口或行銷內地、准予分行征收正稅各機關一律豁免厘稅一案、除原文有案、邀免再敍外、後開、合行令仰卽便遵照核議具報爲要、此令、等因、奉此、當查機製洋式貨物、凡經將所用商標遵章註册、由製造商人將商貨樣　呈由財政部咨准工商部　查明由部審核准予按照機製洋式貨物稅辦法辦理者、嗣後該項貨物出口、于行銷國內時、由經過第一關征收出口正稅及二五附稅各一道後、免予重征縣厘、運銷外洋概予免征、歷經遵照飭遵有案、該會所屬各會員所出電手筒、如販運出口或行銷內地免納厘稅、仍應飭照辦理、以符原案、緣奉前因、理合將該核議情形具文呈報鈞府察核、實爲公便、

商聯會　擬設商業統計委員會

調查各種出品產銷情形　獻議政府設法改良救濟

全省商會聯合會、近對發展商業貿易、甚爲積極、現以當此商戰時代、自應有精密之商業統計、方足以體察情形、調劑供求之盈虛、而吾粵商場、對此素所忽畧、卽如隨舉某一商業、詢以該行或商會、均茫然不知其所經營者之產銷數量與乎出口額數、且尤有弊者、商人每于有利之營業、均羨而趨之、結果供給過剩、非至同歸失敗不止、故爲急亟設法救濟、俾得具體計劃、獻議政府維持起見、特擬設立商業統計委員會、進行調查工作、查其統計辦法、大致如某一種類出品若干、工廠若干、店舖若干、總資本若干、行銷外埠者若干、行銷內地者若干、各年各地產銷情形如何、供給需要情形如何等、最近幷擬物色統計專門人材、勸助進行云、

救國會　測勘南華廠址

▲以便估價開投

民衆救國大會、自破獲河南大涌口南華火柴廠偷運劣貨總機關後、已將與敵人來往文件證據、分別審查明確、議決、將該廠及十二行路之廣德恒豐等辦事處封存、以便開投、查昨八日該會幷爲估量南華廠地面積起見、特派出委員孔若灌檢查組主任偶光等、率同土地局測量員役前往測量、至下午三時始行返會報告、日內卽可估價開投云、

昨又執獲劣貨

救國會檢查組第三隊、七日下午四時據線報陳塘分局段內和息里第十九號住戶、存有大幫劣貨、當卽派出隊員會警協同往搜、當場搜出劣貨圓燈膽八十個、瓦質鮑魚擘十七匣、乃飭貨主簽字承認、隨解大會辦理、

工務局　整理私人街道

廿六日開投工程

本市私人自闢街道之整理、工務局首列入三年計劃中、如東泉大道惠吉東西路等、其兩旁屋宇、雖甚整齊、惜路面凹陷、一遇大雨、更泥濘難行、於觀瞻交通、均有未雅、工務局現擬將該街一律鋪築士敏土麥加當路面、并將渠道改建、以爲一勞永逸計、查東泉大道、南由大東路、北至珠巷後街止、長二百五十三公尺、寬七公尺三十一公分、另橫街長七百三十八公尺、粵華路南由陶街起北至惠愛路止、長一百廿三公尺、寬七公尺卅一公分、另橫街長一百、十二公尺、惠吉東西路、南由惠愛路起、北至福泉街止、東西路長一百五十九公尺、俱寬七公尺三十一公分、另橫街長一百八十五公尺、以上各路改建路面及渠道工程、現定本月廿六日開投、

記者總會會議

促各分會選代表　依期開二次大會

全省新聞記者總會、昨八日午十二時召集常務董事及二次代表大會籌備委員開聯席會議、出席董事劉棣仙容卓陳仲堯羅子政梁尙志劉魯際、籌備委員梁展鵬李一塵周守愚　主席劉棣仙、紀錄顏濟航　甲、報告事項(一)梁委員展鵬報告、前奉派潮汕視察會務、旋因事未及首途、謹將來月與潮汕同業函商經過情形向會報告、(二)周委員守愚報告中山縣新聞記者公會已組織成立、並選出理事九人代表三人及請發圖記並報告前經省黨部接洽開會情形、乙、討論事項、(一)周委員守愚提議、本會前經決議第二次代表大會日期展至九月十五日舉行、但各地分會名册尙未送到、以至無從造册呈報省黨部請求派員指導開會、可否函促各分會尅日將名册送來、以便依期開會案、(決議)分函各分會將已選出之代表造報、其未選出者尅日依法選舉(二)關於中山記者公會請求頒發圖記案、(決議)飭令依法自行刋用、並將印鑑呈報備案、(三)關於二次代表大會支出預算應如何決定案、(決議)推舉劉董事棣仙籌備委員周守愚梁展鵬擬具提出討論、(四)關於下次聯席會議日期、應如何決定案、(決議)本月十三日正午十二時、

土地局　製定土地種類區分圖

爲將來征收地稅標準　市政府交設計會審核

土地局以本局三年計劃中、第一年規定劃分宅地農地礦地一項、係爲征收地稅先決問題、本市界至自展拓以來、東至東圃車陂、南極河南黃埔、北盡白雲山、西至増步對河之兩島、面積約二十九萬畝、範圍廣闊、中應屬於某種土地、依照修正廣東都市土地登記及徵稅條例第五條規定、亟應迅予釐定、以資遵守、特製定廣州市土地種類區分圖二份、備文呈請市府察核公佈、昨經提出第七二次市政會議通過、交設計委員會審核、

胡文虎代表抵省

中央僑務委員胡文虎、爲華僑鉅商、平素見義勇爲、熱心公益、前曾捐助南京中央醫院三十八萬元、近復提其去年盈利、大洋六十萬元、爲汕頭廈門福州建築平民醫院及平民工藝廠、胡氏因此曾回國來粵一行、參觀中大、順爲汕頭虎標永安堂工廠行開幕禮玻璃廠奠基禮、增設廣州廈門福州分行、所到均受各界歡迎、昨胡之秘書曾曉峯來省、據談除代表胡氏訪候其好友外、幷籌設廣州分行、現擇定海珠新塡地第一號新建四層樓爲行址、不日開始營業、幷擬日間招待新聞界、報告華僑狀況、及此次與胡氏回國經過情形云、

瑣聞

△市參議會因爭職權、組織特項委員會負責請願維持、現定十四日晨九時開臨時大會、報告進行經過、

△台山有李光甫等十一人冒充十九路軍募兵員、爲中區綏靖署會縣將之拘獲、於昨日押解來省、交十九路駐粵辦事處訊辦、

△中央公園至蘆排南、將試辦長途汽車、俟公用財政兩局審擬、卽可實行、

△參加潮汕展覽會出品免稅問題、市商會現與粵海關稅務司商洽中、

△國畫會明日展覽王竹虛臨南田水花册十二頁、

經濟

土製汽燈銷途甚暢
土製汽燈商店五十餘家
惟營業汽車生意甚冷淡

（專訪）廣州市爲中國通商口岸之一、爲中外貨品叢聚之區、吾人日中所需之品物、如夜間取亮之燈火、恆隨物質文明而變異、在此數十年間、廣州市商店舖戶所用之燈火變易已數度、初則油燈繼而煤油花旗燈汽燈、即大光燈、電燈、自電燈爲店戶取用後、大部份之煤油等已被淘汰、而汽燈因其光亮強而照遠、故尚能適用於廣衆場所、或聚會之處、惟汽燈人多以其所用之時間不多、甚少購置、一由專營汽燈店租賃、租值中均每晚每枝在一元之間、所有煤油各項通在價內、查汽燈初則來自歐美、每燈一盞價值非數十元不辦、在十數年前、本市已有數家仿製、除銅喉燈紗及火咀等件採自舶來品之外、全用土貨製成、刻下全部均爲國貨、全市製造此項汽燈之店號、數達五十餘家、而汽燈之價值、大號兩燈紗者、每盞約價十七元餘、所有物件俱全、細號一燈紗者價十四元餘、此項貨物多推銷四鄉及鄰省甚暢、至全市營汽燈租賃業、約共有五百餘盞、比十年前減少半數、原因戲班建醮功德等減少所致、該行本年營業甚爲冷淡、受絕大打擊、四鄉無生意落行云、（惠）

本市鐵鎖業失敗原因
德國鐵鎖湧到減價傾銷
廿餘家與競爭多已倒閉

（專訪）本市土製鐵鎖業、從前各種鐵鎖、均用手工製造、自德國洋鎖流入本市後、鐵鎖銷場、均被搶奪淨盡、近年始有人改用機器製造、以與德國貨競爭、查本市製造此種鐵鎖工場、共有四五家、所出貨品、多數仿效德貨、但本市男女工金較廉、故成本較德貨爲輕、查最近每打售價約七毫五六左右、而德國鐵鎖每打則售一元以上、統計本市各家所製鐵鎖、每日出貨約有五百餘打、前數年營此業者、多有獲利、惟近日鐵價倍起、且德國鐵鎖、最近大幫湧至、減價傾銷、務求壓倒土製鐵鎖業、而土製各家、資本均極薄弱、無法與之競爭、故最近倒閉者已有數家、所存者祗一二家而已、故今後土製鐵鎖業、將恐難有復興之望云、（儒）

稅率增加後 國糖出產有起色
去年產量達四十萬包
銷路雖減但不受影響

滬訊、國糖在稅率未增前、因受外糖傾銷影響、營業頗爲黯淡、記者晤本市糖業公會負責人徐鎮鈺君、爲談最近糖業情形甚詳、特誌於下、

〜生產不振　日糖壟斷〜　糖爲民食所需、我國糖業因生產不振、大多仰給於外糖輸入、往昔市面、幾盡爲日商所獨佔、即以公會平時交易而言、亦無不以日糖爲標準、自萬寶山案發生後、遂改用荷蘭糖、以爲抵制、故最近數年來、日糖在華、已無正式市面、但暗中活動、仍未能免、

〜稅率加高　產量激增〜　在關稅未加時之國糖、因與外糖納同一稅率、價售極低、故一般農民、以爲無利可圖、不願種植柑蔗、相率改植他種、農產致產量日削、計每年不過二十萬包、舉本埠歷年銷糖相較、則銷數平均恆在三百萬包左右、（每包二百二十五磅）而產量如此其微、相差懸殊、其餘率賴外糖、漏卮之大、可以想見、但自稅率增高以還、國糖產量、銳形激增、緣外糖加稅後每包須納稅近二十元、而國糖仍僅繳納七角、因此國糖亦大受其惠、農民之制糖者亦認爲有利可圖、爭相種植、故產量突增、去年全年總數、已達四十萬包、本年十月間甘蔗又將上市、其產量更較去年爲佳、自可預卜、

〜墨守成法　亟待改良〜　我國產糖區域、以汕頭爲最、次爲廈門石龍、廣西各屬、亦有出產、惟製糖者、墨守成法、不知改良、故品質較外糖畧遜、以甜味論固有餘、以清潔論則不足、且有貪圖利厚、其中摻以泥粉、喪失信譽、莫此爲甚、深望今後有以改良至大規模之製糖、現亦尚付缺如、前政府曾一度計議及此、倘能早日實現、則糖業前途、更可抱極大樂觀也、

〜農村破產　銷路將減〜　徐君繼對本市糖業狀況、亦有所發表、畧謂該會會員、共有六十餘家、但專營糖業者、僅念餘家、去歲因受加稅之賜、銷售幾近三百萬包、獲利頗厚、今年農業衰落、經濟不振、銷路恐將無復去年之旺、以目下情形觀之、最多不過二百萬包、但國糖產量既增、不受此種影響、亦一幸事矣、

粵絲出口統計
八月份上半月
生絲一二五九包　水結二四九四包

建設廳生絲檢查所、昨發表八月份上半月生絲水結出口統計、茲錄數量如下、（華行）乘石生絲（亞洲）十包、水結（美國）六百五十包、（非洲）二百三十三包、南生生絲（亞洲）一百四十包、水結四包、永泰隆生絲（菲洲）十包、公興生絲（亞洲）四十九包、水結十三包、祥興泰生絲（菲洲）五包、水結二十六包、興記生絲（亞洲）六包、水結十包、和興生絲（亞洲）五十包、利昌生絲（亞洲）十包、廣泰隆牛絲（非洲）十包、寶隆祥生絲（菲洲）六十包、祥安泰生絲（菲洲）十包、興祥水結（美國）二百包、源興水結（美國）二包、裕誠生絲（亞洲）三十包、（洋行）泰和生絲（亞洲）六十包、保合生絲（美國）十包、（歐洲）十包、水結（亞洲）七百包、時昌生絲（美國）一百九十包、（歐洲）二十包、（亞洲）六十五包、水結、（美國）三百五十包、（歐洲）六包、信孚生絲（美國）一百包、（歐洲）一百二十包、恒泰生絲（歐洲）三十包、同和生絲（歐洲）十包、水結（美國）二百包、宏發生絲（歐洲）十包、的近水結（歐洲）一百包、遮披滑中也生絲（非洲）三十包、以上合計生絲出口一千二百五十五包、水結二千四百九十四包、

〜粵絲銷美　發展希望〜　本省出口生絲、以運美佔多數、惟粵絲在美之銷數、不及美全部銷額百分之一、查美國所用生絲、多用以織綢與織襪兩途、粵絲祗供織綢、故其用途不廣、最近經多數機廠試驗、粵省之新式絲拉力甚強、足與日絲相等、而光澤過之、頗適於織襪之用、故有兼用粵絲之議、倘絲商能乘時在美設法宣傳、則新式絲在美銷場、大有擴展希望云、

天旱影響土穀價漲
各鄉禾稻被旱枯十之六七

本年秋季將蒔晚禾之際、剛遇大時亢旱、查南海五區千餘鄉、如獅山、大圃、銀崗三區數十鄉、如松崗聯鐮石碣、鶴園各鄉、地勢累高之田、因旱涸不能蒔禾者、約有十份之七、其餘蒔落之者、七八兩月以來、又遇驕陽如火、、農夫經幾許困難、由涌引水入田灌溉、不旋踵又被太陽曝乾、卒之徒費心力、現查各鄉田禾被旱枯者十之六七、土穀價因之大起、查花羅占如前月尾沽四元九角、（每百斤計）本月初旬、起至五元二角、最近一二日又再昂貴、竟沽至五元六角、揆之情形、尚有高漲之勢、

廣東合作總社籌備處徵求社員啓事

查本社徵求社員經已開始除呈由省府通令公務人員認股入社以資倡率外凡廣州市內民衆均歡迎加入以收合作之益如欲認股入社者即希就近向後開各銀行取閱章程填寫社員入社登記表照章繳納股金取回收據可也 五一一 天

計開代收股金處　廣東省立銀行（長堤）　廣州市市立銀行（長堤）　廣州市市立銀行永漢支行（財政廳前）　金華銀行（永漢北路）　番禺縣農民銀行（惠愛東路）

小羊學社繙譯專習所招男女學員

專授繙譯兼授文法作文十個月畢業畢業後共同繙譯中英書籍至於書籍出版其著作及版權同共享受之茲定九月十日開課隨時亦可插班限招二十名有意加入者請速報　本社暫設西關梯雲東路和息橫街四號二樓

暨南同學公鑒

茲定於九月十七日下午一時在本會新會址正南路七十五號三樓開聯歡大會凡吾校教師同學務請屆時蒞臨共[illegible]歡叙至盼
國立暨南大學廣州同學會啓　一圓申

番禺縣農民銀行啓事

本行啓者、爲奉行廣東三年施政計劃扶助農村經濟調劑金融而設經於七月二十二日開幕啓業專辦農村放款低利貸出經營兌按揭及一切銀行業務存款利息從優光顧諸君請來行面商格外克已此啓

各種存欵利率於左
一儲蓄存欵週息四厘
二定期存欵週息三個月期四厘六個月期四厘半九個月期五厘一年期五厘半
三往來存欵週息二厘
行址惠愛東路番禺學[illegible]　電話一三七九五　十〇三七

金華實業儲蓄銀行廣告

本行資本額一百萬元經營存欵儲蓄按揭滙兌信託置業及銀行一切業務並特訂建屋分期還欵辦法章程函索即寄如蒙惠顧請至敝行接洽可也
來往存欵週息二厘　活期存欵二厘
定期存欵半年四厘　一年五厘　二年六厘　三年以上面議
各種儲蓄利息從優
行址永漢北路八十二號
電話一六三九四　經理室一五八七六
總理朱蔭橋　經理朱仲儒

玩後疲倦萬分 全因先天不足

散拿吐瑾延年益壽粉。最能補腦。主要成分爲補腦之燐質與補血之蛋白質。化學煉製。功效持久。小孩先天不足服三星期。面色紅潤。體重增加。男女老幼常服散拿吐瑾。均有益與身體。

各大藥房均有出售
柏林華發大藥行監製
中國總經理
德商美最時洋行

散拿吐瑾

先施公司
各款貨物
大減價
國曆八月廿四日起

十靈丹
中外馳名
止痛退熱消滯　去濕化痰止咳
解毒治濁愈痢　小腸氣痛第一

靈芝藥房十二週年紀念
請西餐・大贈品・大犧牲
〔九月九日起十月十五日止〕

凡買 **十靈丹** 壹圓
送廣州西濠大酒店西餐一位　或送上等遠射電手筒一枝　或送
鉛筆一打附帶送三百元大洋劵一張　或送上等美術鏡一個
本藥房設在廣州太平南路

國華布
國華織染公司出品完全自織自染！
第一支店：永漢路財廳前
第二分銷場：揚巷路六十號
總廠：廣州河南草芳涌

秋季薄絨上市！
本年新織出品凡十餘種；款式摩登，質料華貴！
全套衣料由十三元起至廿四元。
國華絨

此故。不過此仍是比較的固定而已，並非一成不變者，因其持續的變化，是徐徐進行使然也。

主張相對主義者，除與國瑪哈之外，還有法國數學家彭家里(Poncare)，其所著述有「科學與假定」，「科學的價值」，「科學與方法」等數種。彼是承認「假設」(hypthsis) 是存於科學原理的根柢中，科學之價值是從此而定。所謂學問上的法則，亦不外是事實的記載而已。莫說公理與原則，即使數學物理學的根本觀念，仍不外是一種「約東」。時間的概念，亦屬其中之一。「空間的概念，似乎是爲幾何學上所決定矣，然考諸「非歐克里派」(Non-Euclidean) 的幾何學所說，則與普通先天的認爲確實之處不一致。例如「三角形內角之和，等於二直角」的等定理，是由想及普通的空間時所假定的，但「非歐克里派」的幾何學上却否認之。如此說來，可見數學及一般以數學爲基礎的科學，普通是認爲最正確的，但此種理論，純屬於一個約東。在此種科學上，原料的事實，本來是豫先存在的，雖然，以此種事實爲原理或科學上之假定時，已經不免有主觀作用之混入。

彭氏在其「科學的假說」中又有言：『在皮相的觀察者，以爲科學的眞理，不容有何種懷疑之餘地，科學的論理，是無錯誤的，倘若學者有錯，是由於不明論理之法則所致。此種法則，匪特支配人類，亦且支配自然界全體。易言之，卽造物主亦受同樣的束縛，使不得不在小數的解決中選擇。因此，吾人實可在積若干種經驗以後，緣以測知神之將作何選擇也。夫然，從小數的公理中之推演與積若干經驗而引伸，吾人可獲無量數之結論。此是一般研習科學者所抱之冀想，亦卽是「科學的正確性」之一語所自來。一般學者，爰兢兢於從經驗上借用少數的材料以遽下判斷。雖然，吾重思之，「假說」究有重大使命，靡論數學家或實驗家，均不能屏而弗用。假說原有種種，其中有爲可以證明者，有爲從實驗上既確定後，是成不渝的眞理。假說究在涵濡最後始能啓閉的一種定理之豫約，而尤以數學或類似的科學多具此性。』

一言蔽之，相對主義論者之歸結點，是在認一般科學眞理，均逃不出假定性，從而諸般認識，罔有越乎相對性之外。德儒哀因斯坦，從而有最高的綜合的「相對性論」Theory of Relativity)之偉著。吾人於此，究獲何種啓示？曰，在此眞理轉變與世界轉變之中，一使吾人破除獨逞成見的「我執」，更使吾人破除牽拘成例的「法執」。

(未完)

現代中國民族工業的檢討

黃煜庭

若以我國之鐵礦儲量與世界各重要國家相較，則如下表(單位百萬噸)

(表引東方雜誌)

美國	九四，三二四
印度	二三，八二六
法國	一二，二五四
英國	一二，一六八
德國	四，一六〇
瑞典	二，八七七
蘇俄	二，七〇七
西班牙	一，三八八
中國	九七九
澳大利亞	九六二
荷屬印度	八一七
斐律濱羣島	八〇五
日本	八五
新西蘭	七〇

根據上表看來，我國鐵礦砂的儲量，祇占世界的第九位，約及美國的百分之一；如以人口爲標準，以求每人對於鐵礦砂儲量的平均分配數，則我國每人不過二噸餘，僅及美國每人七八六噸的四百分之一而已。所以鐵藏的貧弱，無疑地限制了我國重工業的發展。

其次，我們再考察我國重要鐵礦的分佈區域：(單位千噸)(表引同上)

遼寧	三八七，五八〇
察哈爾	九一，六四五
湖北	五六，八六二
安徽	五〇，〇〇〇
江蘇	三五，〇〇〇
河北	三二，〇〇〇
山東	二九，〇〇〇
熱河	二三，六八〇
江西	一八，〇六〇
福建	七，五〇〇
河南	四，四〇〇
浙江	二，三〇〇
共計	七三七，〇二七

這更很明白指示給我們，我國重要鐵礦的儲量二分之一以上，是在日帝國主義武力侵佔下的遼寧。而熱河，河北，察哈爾等處，現亦被日本侵佔下去了。日帝國主義的主要經濟目的之一，無疑的是在囊括我國重要的鐵礦區。但是，假如沒有九一八的事變，我國的重要鐵礦亦幾乎完全握在日帝國主義者之手。據地質調查所的統計，我國鐵礦的開採權，已有百分之八十二，爲日本所有了！去年實業部計劃開設鋼鐵廠，據陳部長公博先生的演說，包括沿長江一帶之安徽裕繁，湖北象鼻山，江西九江，及江蘇銅官山之鐵礦共計，亦不過含鐵三千二百萬噸左右，以之與日本所攫取的相較，眞不啻大巫小巫之別了。所以我國鐵藏，卽使可以豐富自豪，亦不過是日帝國主義者的外庫，供給資源的半殖民地罷了。

P. 鐵礦之概況

我國土式的手工業的採鐵與鍊鐵，至少已有三千餘年的歷史，但自從鴉片戰爭以來，帝國主義的廉價和大量的鐵的輸入，已漸由衰落而至滅亡之途。新式鐵鑛的開採，起始於一八九一年的大冶鐵鑛。一方因在帝國主義武力壓迫與鎮壓國內革命運動所激起的軍用工業的需要，一方亦因帝國主義者攫取利權的企圖；如當時對於德帝國主義要求該地的採礦權和築路權，雖未爲清政府所允許，但大冶鐵礦的機器購入，技師聘用以及鋪設輸送鐵砂的鐵路原料，均爲德帝國主義者所壟斷。自一八九五年中日馬關條約，帝國主義者攫取設立工廠之權，一八九八年中德膠澳租借條約，又攫取沿鐵路之採礦權，辛丑和約後，帝國主義者更在上海武昌，擅立驗礦工廠，化驗礦石；舉凡我國重要鐵煤礦藏，爲瓜分殆盡。而日俄戰後，我國第一豐富鐵藏之鞍山本溪湖，又均爲日帝國主義者所侵佔。今將我國新式鐵礦，依資本性質，儲量及經營概況表列如下：

公司名稱	所在地	資本性質	儲量(千噸)	經營概況
振興公司	鞍山	中日合辦	四一三，七四〇	(採 產品供給鞍山鍊廠
本溪湖公司	廟兒溝	中日合辦	七四，二七五	(採)產品供給本溪湖製鍊所
漢冶萍公司	大冶	官商合辦 借日款有售砂合同	一七，三〇〇	(採)產品輸往日本
裕繁公司	繁昌	借日款有售砂合同	四，二三四	(採)產品輸往日本
寶興公司 益華公司 振冶公司 福民公司 利民公司	當塗	借日款有售砂合同	九，一二五	(採 產品輸往日本
魯大公司	金嶺鎮	中日合辦	一三，七〇〇	(停採)
弓長嶺鐵礦公司	弓長嶺	中日合辦	二七〇，〇〇〇	(未開採)
湖北官礦局	象鼻山	省辦	八，五三八	(採 產品輸往日本
安豫公司	修武沁陽	商辦	一，〇一九	(停)產品供給新鄉鍊爐
涇銅公司	銅官山	官商合辦	三，一九〇	(未採)
秣陵公可	鳳凰山		二，〇〇〇	(未採)
永平公司	灤縣	商辦	三二，四二四	(未採)
龍烟公司	宣化龍關	官商合辦	九一，六四五	(未採)

根據上表所列的十七個鐵鑛的統計，我們應該注意：(一)鐵鑛砂儲量的百分之八十以上，都握在幾個中日合辦的公司手中，除弓長公司尙未開採，魯大公司陷於停頓，所謂中日合辦的振興公司和本溪湖公司，實際完全是日帝國主義的壟斷物。(二)無論官辦，商辦或官商合辦的鐵鑛公司，現在都陷在衰落停頓之中；其中尙能繼續開採的，大都借有日債，須供日本鐵礦砂的關係。如最老的漢冶萍公司，資本額共有兩千萬圓；自一九〇三年至一九二六年中，已借日債五千萬圓日金，借款合同又非常苛刻。其他裕繁，寶興，益華，振冶，利民等公司，規模既狹小，亦與日有售砂合同；卽碩果僅存的國人自營的湖北官礦局，產品的一部分，亦爲供給日本國內鋼鐵廠礦砂之需要。(三)宏豫，涇銅，秣陵，龍烟，永平等公司，籌備中卽已流產，龍烟公司聞已根本放棄開採計劃了。同時，既採的各礦，除因歐戰機會，稍有發展和盈餘外，無不陷於難維現狀，虧蝕日甚，日益直接間接隸屬於日帝國主義之下的狀況中！

(未完)

開明小學課本之美評一斑

(每日不同)

課本及教學法均已出齊

教育部審定 新課程標準適用

開明小學課本

新中國建設學會 復興月刊評

開明國語課本 開明常識課本

右兩書……形式內容俱足稱後起之秀，材料活潑備趣，字裏行間，流露天眞氣分，頗合兒童脾胃。取材亦多不落窠臼，恰到好處。(下略)

樣本函索即寄

國語 葉紹鈞編 一至四冊定價一角 五至八冊一角五分

算術 劉薰宇編 一二冊定價五分 三至八冊各一角

常識 傅彬然編 一至四冊定價一角 五至八冊一角二分

上海開明書店發行

(閱者註意)

廣州開明書店 愛惠東路三四二號 自動電話一三九七六

民智書局最新出版

復旦大學教授 錢祖齡 袁際唐 著

實用會計學

定價大洋一元六角

廉價期內可打八折 購者從速

本書爲會計師錢袁二教授，本歷年教學經驗，並參照教育部頒佈高級中學商科課程標準之規定，編纂而成。全書計十八萬言，分爲十六章，前八章述普通會計原理，而後八章則爲專門會計術之推討。編制新穎，由淺入深，材料豐富，敘述簡明；且爲讀者便利起見，於每章末，殿以摘要，提綱挈領，力使讀者易於記憶，又有問題習題，以資實習，並詳列中西參攷書名目，俾資參閱。凡與法律有關之問題，均以國民政府最近頒佈之條例法則爲佐證，尤爲切合國情。本書初稿已經編者在復旦實驗中學試用，成績頗佳，於學生可免嫌淺過深之弊；惟對審計一項，所涉不多，僅畧示門徑；編者又根據時代之需要與試用之經驗，參入成本會計及官廳會計二章，尤爲難能可貴。

普及優良教本 減輕讀者負擔

北新中小學教本 原售實價 改售五折八折

廣州永漢北路 北新書局謹啓

遵照新課程標準編輯

高級小學教本名稱	編者	價目
高小國語讀本	李小峯 趙景深	前二冊每冊[illegible]角 後二冊每冊[illegible]角
高小國語讀本教學法	前人	五角
北新國語教本	李小峯 趙景深 陳伯吹	前二冊每冊[illegible]角 後二冊每冊[illegible]角
北新國語教本教授書	前人	五角
公民訓練教本	胡贊平 張識初 陳邦彥	二角
北新歷史教本(社會科)	[illegible]	一角
北新歷史教本教授書	[illegible]	五角
北新地理教本(社會科)	[illegible]	一角
北新算術教本	薛[illegible]	一角
北新自然教本	陸仁壽	一角
北新音樂教本	邱望湘	一角

每種各四冊

北新書局發行

現代青年

第七百廿三期目錄　廿二年九月九日

社會思想評判之準衡(續)……雷通羣
現代中國民族工業的檢討(續)……黃煜庭

社會思想評判之準衡(續)

雷通羣

(二)科學的哲學之一般趨勢

吾人探考現代學術界之一般去向與來程，可斷定其中是逐漸由形而上的哲學趨於科學的哲學，由演繹的理論趨於歸納的理論。所謂科學的哲學之趨向，於何證之？曰，可以「實證主義」，「不可知主義」，「自然主義」，「相對主義」，「科學主義」，五者說明之。

(甲)實證主義

何謂實證主義？此創於法儒孔德，其名爲"Pos tivism"，以通俗之義演之，可認爲是「積極的」，而非「消極的」，由此主義而構成的哲學，名爲「實驗哲學」(positive philosophy)。孔德以爲實證哲學之特色，是在(a)對於空想的而爲實有的，(b)對於無用的而爲實用的，(c)對於不定的而爲確實的，(d)對於空漠的而爲精確的，(e)其他諸種哲學，均不免屬於消極的評判的，惟實證哲學是組織的，構成的，(f)其他的哲學均屬絕對的，惟實證哲學是屬於相對的。照此解釋，已可見其一般性何在。惟其所指之實證標準，乃在於經驗科學，尤其是自然科學。一切智識之價值高下，乃以其在實證上的正確性之大小爲衡，而「數學」一科，尤認爲實證上最正確之尺度矣。孔德以爲實證哲學之體系，當建築於全般科學之上，因此，自已手創「社會學」一科，以爲此科之發達是最晚，必待其完成，而實證哲學之體系乃盡。但其實證之範圍，是不限於物質方面，而兼及精神方面。

不論何種觀念的部類，彼均認可根據說理的目的而排列事實，所謂實證哲學云者，要不外是指根據事實的智識之全體言。所以既涉及社會現象，又致究諸科學的一般性。爲防學術研究上之支離滅裂計，則具有實證精神的哲學是在所必需。若照實證哲學，在人類思想發達之來程上果居何種層次，孔德則舉出以下三個階段來答覆：(一)是神學的(假想的)階段，(二)是形而上學的(抽象的)階段，(三)是實證的(科學的)階段。在第一階段中，人的思想的特色，是在認天地一切自然現象的本體及其終局原因，要不外屬於神祕的創造或神性的發顯。待至人類實覺此種幻想的說明爲未滿意時，始臻於第二階段。第二階段的特色，是以理論上的推究力，爲可以探究諸現象的眞因，而操持眞理的樞柄，古來哲學上的論調，均不出此圈套。待至人類視此種抽象的推理爲不完全時，始臻於第三階段，卽直抵實證哲學的大本營。孔德具此種知見，以溝通諸般科學，而闡明其中的聯關，建樹學術的系統。觀所着「實證哲學系統」(Cours de Philosophy p sitive, 1838)一書，實可認爲能彙集當時諸科學的蒼體之大成。吾人可加以統括的評判曰：「科學上雖因事實的適應而有趨於特殊化之必要，同時又覺科學上之統括作用更屬必要。」

(乙)不可知主義

吾人捨德國一流的「理想主義」的哲學，暫不相提並論外，獨窮「現實主義」的哲學之一軌，則見孔德既倡實證哲學於前，而英儒斯賓塞(Herbert Shencer)又倡「綜合哲學」(Synthetical philosophy)於後。之二者，實可認爲「科學的哲學」之兩樣標本。斯氏之所謂「綜合哲學」，實亦自認爲屬於一種「科學的哲學」性質。「綜合」云者，不外指綜合現代科學上所得的成果而言耳。爲明瞭斯氏的眞諦起見，試觀其所說的「第一原理」(First Principle)中，是認智識界有屬於可知及不可知兩種成分存在，可知的成分，是指普通經驗界的事實言，不可知的成分，是指宗教上的眞理等而言。易言之，卽是指普通的經驗世界爲可知的，宗教或形而上的世界是不可知的。因此，斯氏是認定凡孔德所說，是屬於可知的範圍，此外另爲不可知的範圍爲獨立的。不可知的世界之所以存在的原因，彼是認爲由於智識中確有不可知的成分存在之故。

彼以爲一切概念若十全之時，思量對象的屬性，其數量與種類，殆如日擊同樣顯呈於意識域中。倘若所思維之對象過大，或太繁複，則其屬性中有幾分脫離意識域，是屬於不完全的，爾時的概念，祇成一種象徵的境

地而止。彼因此提出諸般疑問。例如在宗教上，關於宇宙起源的問題，向來是有「無始無終說」，「自已創造說」，「神的創造說」種種異見，果孰得其竅歟？又就「第一等原因」上言，此果屬於有限歟，無限歟？將爲獨立的，抑爲依存的？再轉而從科學上窮究終極的概念，試問時間與空間，究屬本體乎，抑單屬主觀的形式乎？物質究是可以連續不斷的剖析否？物體的本性，究屬如何？凡斯種種，究難稽數，是均斯氏認爲屬於不可知之列者。

察斯氏的哲學觀點，本來是以物理及天文等智識爲基礎，而構成其所謂「第一原理」，若是，則明明以自己的「科學的哲學」，示別於從前之「形而上的哲學」矣。彼認現代哲學所研究之範圍，應以可知界爲限，同時仍承認不可知界之存在，不過是屬於形而上的，暫置之於存而不議之列矣。此種主張，在斯人本人，必認以爲較孔德更進一級，並且折衷至當矣。但其中實仍有可兩個可議之點：(1)是太偏於主智方面，究之眞理所存，不能單以訴於知覺爲終局，必須及於實感實行方面乃可。關於此一點，吾徒不得不服膺美國詹姆士(W. James)及杜威一流所倡之「實用主義」(Pragmatism)，更爲高明，蓋「實用主義」之眞諦，是認凡經實行而有效用者，始爲不搖之眞理，則眞理之正確性較有着矣。(2)在智識界中，特定一種不可知的境涯，亦屬未合科學態度的。因爲眞理是有進步性，一般的智識亦有進步性，今日所視爲眞理者，明日或可證明其爲僞理，同樣，今日所視爲不可知的，明日或可屬於可知之列。若是，則可知與不可知的境涯，究屬漂泊靡定，不如毫不加以何種指定之爲愈也。實用主義之眞精神，不是在求其所可知，而是在求其所可行，未能行者固不得認爲可知，而同時不設定不可知的境涯，此種態度，方得視爲最健實。

(丙)自然主義

實證主義，因爲本來以自然科學爲基礎，所以處處立於科學原則之上，竟進展到唯物論的見地，以多數自然科學所假定之物質，爲一切萬物之原質矣。

唯物論在十八世紀時，發現種種形態，而以法國爲盛。例如密杜里的「人卽機械論」，是其中最明目張胆之一種。又有杜爾巴克的「自然的體系」，更流於極端的機械主義。德國在此時此際，因爲唯心論正盛行，所以無人顧及唯物論。但迨至一八三一年，黑格爾(Hegel)逝世後，自然科學進步駸駸，竟至黑格爾哲學派中，產出強有力的唯物論一派。

黑格爾對於德國唯物論的發展上有大貢獻，是吾人深信不疑者，然論黑氏的本人的哲學，並不是主張唯物論，而是主張貫通心物的「一元論」。因此，彼雖與古來的哲學宗教等相抵抗，但爲避免與無宗教的唯物論混視起見，特發出如下的自辯：「一元論是與唯物論及唯心論均有不同。唯物論之弊，是在否認精神，覺視整個宇宙，不外爲無數分析的死的原子之總和。唯心論之弊，卻在於否認物質，視整個世界，單爲感覺之表象。空間之排列的一個聚團。物質固不能離精神而獨立，精神亦不能離物質而獨存，亦並不能有若何作用。此是一元論的主要見解。總之黑格爾是溝通唯物與唯心兩種極端的論調，認物質與精神間，有貫通的一元的「本體」，而精神與物質，均不過是爲此本體之屬性而已。」

黑格爾的哲學，本來是以自然科學爲根據，故稱爲自然主義的哲學，其所以對於後來的唯物論者之貢獻，亦卽在此一點。繼黑氏之後者，則有奧斯瓦特，(Ostuard)，爲一元論之強有力的組織者及宣傳者，同時努力於「自然哲學」意義之闡明。澳氏生於一八五三年，曾充萊布恥大學化學教授而享盛名。彼從科學的研究上漸進一境，轉向一般的哲學問題，往往離卻科學立場，特以新哲學見地而作實際問題之論究。一八九五年，曾着「科學的唯物論之討服」一文，一方面是排斥科學家所倡之「不可知論」，以圖自然科學的澈底。彼之所以將科學上認爲不可解的部分擱下者，是由於根據原子論所假定的物質之存在而來，彼以爲若將原子亦覺否認，單以「力量」說明一切時，則並不須有何種假定，亦更無解決不可知界之必要矣。總之奧氏是排斥唯物論，要貫澈科學的說明者。立基於此種精神之科學的哲學，是名爲「自然哲學」。

(丁)相對主義

相對主義(Relativism)之代表者，當推奧國的物理學家瑪哈(Mach)。其主要的著述，在哲學上值得精細注意者，則有「感覺的分析」與「認識的錯誤」兩書。

瑪哈氏根據物理學的見解，以爲凡物籍色，音，熱，壓，空，時，等種種方法而結合，更進而與情意結合時，其中比較有固定常住性質者，則成爲記憶，而達於言語之途。此在感覺上空間的，時間的結合之複合體，是謂之「物體」。而此一切，都不是絕對不變之物，祗是相對的固定之物。與特殊物體中的身體相結合之記憶，感情，氣質等複合體，統稱爲「自我」。因此，吾人常稱自我爲對於其他諸種作用是屬於常住不變的部分，正爲

現代書局秋季大贈券

日期：九月一日起至九月卅日止

本局分粵以來，對於西南文化事業，無時不競競業業，想以我們的棉力，以期有所貢獻。茲當秋季開學之際，不惜犧牲，舉行大贈券一月。國內出版界以及普通坊間難能搜羅得到的一切讀物，本局應有盡有。敬以十二分熱忱，歡迎參觀！等待選擇！

贈券辦法

(一)凡一次購滿本版書籍實洋一元者贈書券四角
(二)凡一次購滿外版書籍實洋一元者贈書券三角
(三)凡一次購滿本版書籍實洋五角者贈書券二角購滿外版書籍實洋五角者贈書券一角
(四)凡一次購滿本外版書籍實洋五元者除贈送應得之書券外加贈『現代出版界』全年一份
(五)凡一次購滿本外版書籍實洋十元者除贈送書券及『現代出版界』外再加贈長年優待券一紙(此項優待券條件優厚利益無窮詳細辦法載明券內)
(六)預定『現代雜誌』一份除贈『現代出版界』一份外另贈書券全年五角半年二角
(七)預定『現代兒童』全年一份者贈書券二角
(八)外埠函購寄費兌收如須掛號購者自理郵票代洋十足通用應得贈券隨函附上

▲多購多贈　▲依此類推

本局所贈書券可十足兌取本局出版各書詳章載明券內希爲注意

批發特價　凡本外埠同業在本局贈券期內以現欵批購者其折扣特別便宜印有簡章函索卽寄

地址●廣州永漢北路財廳前　電話一一〇三五

現代

九月號要目

隨筆。感想。漫談。
關於翻譯……魯迅
關店大拍賣……陳伯吹
由租房子說起……樓邨人
短篇小說
愛慾……沈從文
還鄉……巴金
流行性感冒……葉靈鳳
詩。散文
詩三首……陳江帆
架上的八個……馬國亮
書評：母親　懷鄉集　雨
社中談座……讀者。作者。編者
現代文藝畫報……十四幅

本期零售大洋三角

廣益書局　秋季大減價

日期　由九月一號起至九月卅號止

現值秋季開學之際，敝局舉行廉價一月，價目較平時減低四成。例如原售照定價八九折，現照定價減售の五折。大好機會幸勿錯過

書價特別便宜　不再奉贈書券

地址永漢北路

生物學

中華科學教育改進社

最新出版　教育部新標準

高中教本　最新生物學　中大教員……吳端庭編　中大教授……費鴻年校

初中教本　最新動物學(版三)　中大教授費鴻年編

內容充實，插圖精美，印刷優良，可稱目下最完善教本。

定購處　南關倉前街二十號中華科學教育改進社廣州分社(電話一四一九九七)

代售處　神州國光社　大東書局　時敏書局

樣本函索即寄

教育

市中校軍訓教官會議
編定各校新生隊次　分配各校軍訓教官

市教育局第四課以市轄中等學校軍事訓練、業經定期開始施行、對于軍訓一切進行事宜、亟應先行準備、故昨(八)日下午二時特召集市校軍訓人員在教育局開軍訓會議、出席者計共十七人、直議至三時許始行散會、關於各校新生人數暫時編定隊號如下、市二職新生暫編爲第七中隊、市一中新生暫編爲第八中隊、勷帥附中新生暫編爲第九中隊、勷大師範暫編爲第十中隊、主各校學科教官亦已分配妥當、黃白駱本安二人爲勷大學科教官、李騰、鍾百成、王國華三人爲市一中學科教官陳述會爲市二職學科教官云、

市學抗會　九一八擴大宣傳
屆時表演抗日救國戲劇

全市學生抗日運動聯合會、自決定擴大九一八國恥紀念宣傳後、除規定屆時舉行大巡行及組織宣傳隊外、并以宣傳之效、莫過于戲劇、因戲劇于表演時能號召多量觀衆、同時并可將抗日救國思想、貫輸民衆腦海、使其印象深刻、特擬屆時組織戲劇宣傳隊、昨經通告該會戲劇委員會專員草擬預算計劃、以便提交下次常會討論、一俟通過即着手進行籌備云、

教育廳　調查各校高中女生數
以便編隊施行救護訓練

省教育廳爲造就戰地救護人才起見、曾于暑假期內、舉辦女生救護訓練幹部班、現查該班女學員、業已訓練期滿、關於省會高中女生亦應施行救護訓練、該幹部班畢業學員亦將分派各校担任教授救護工作、故教廳昨日特先行令飭省會中等以上學校、速即呈報高中女生人數、以便擬具辦法、分別編隊訓練云、

中山大學　定期行開學禮
十一日上午十時

中山大學以暑期屆滿、校長鄒魯、昨(八)日特發出佈告云、照得本年度大學第一學期開學典禮、改於本月十一日上午十時舉行、除分函外、合行佈告本大學員生一體知照、希依時蒞校行禮爲要、

教廳公佈地方教育行政人員工作綱要（三）
依據三年計劃及改進教育方案編列綱要俾負地方教育者遵循

區學務委員工作綱要

(第一項)普通事項、(一)調查區內鄉村名稱及人口數目、(二)調查就學兒童數及失學兒童數、(三)調查各私塾辦理狀況及學徒數目、(四)調查區內小學師資狀況、(五)擬訂區內學務計劃呈局備採擇協助進行、(六)報告區內學務現況、呈局備查分別整理、(七)編制區內教育統計依期呈報、(八)協助督學視察區內學務、(九)教育局交辦關於該區內教育事件、(十)辦理其他普通事項、(第二項)教育經費、(一)調查教育經費數目來源及保管方法、(二)擬議區內教育經費籌措辦法呈教育局核辦、(三)關於其他教育經費事項、(第三項)學校教育、(一)協助調查統計區內公私立學校校數班數及員生數、(二)協助籌劃區內公立學校之設置或變更事項、(三)協助督學視察指導區內學校之設備及管教事項、(四)督促區內學校依期造報各項表冊、(五)辦理教育局委辦關於區內學校教育事項、(六)其他關於學校教育事項、(第四項)(一)協助督學調查統計區內社會教育、(二)協助籌劃區內社會教育之設施、(三)督促區內小學附設民衆學校、(四)協助督學視察並指導區內各社會教育機關、(五)督促區內社會教育機關依期造報各項表冊、(六)辦理教育局委辦關於區內社會教育事項、(七)關於其他社會教育事項、(完)

＊　＊　＊

市教育會　結束徵求會員
本月十六日前辦竣

廣州市教育會、昨開第四十二次委員會議、討論該會今後進行事宜、出席者金曾澄、何名沫、區聲白、史元濟等、查是日討論結果(一)徵求會員限九月十六日以前請各隊長趕辦結束、(二)至九月份值月委員、推定溫桂延委員担任云、

勷大工學院　續招新生初試
大學專科取卅九名　高中部取九十六名　今日在增埗舉行複試

勷勷大學工學院第二次招考大學本科專科暨高中普通科新生、業於日昨在法學院舉行初試、現查各生試卷及成績、業已評閱完竣、昨(八)日已將初試錄取新生揭榜、至複試及檢驗體格日期、定今(九)日上午八時起在增埗該學院舉行云、

中大文學院　請獎勵優異生
獎給三民主義月刊

中山大學文學院、廿一年度學生成績、經該院檢閱成績優異者頗多、昨該院古代院長、函請分別給獎、函云、來函附該學院廿一年度優異學生學年成績計算表共十八份、請核給獎勵等由、應給以三民主義月刊第二卷第一期第二期各一冊、相應檢同月刊函復、即希查照轉給爲荷、聞鄒校長業經准函以三民主義月刊獎勵云、

華大中學　優待學生辦法
高初中遞年減費

廣州中華大學(原名華僑大學)乃馬君武胡翼華等所倡辦、其經費來源、大部份爲海外華僑捐款、原擬本年開辦工商文三科、後因教部限制文科設立、而工科又須有工廠設備、方准開辦、故一面積極籌備華大工藝廠及華大機械廠、以爲將來工學院實習、及發展工業之用、一面先開辦華大中學分高初中兩級、以栽培大學部基本學生、該校昨七日已舉行第一次入學試、現仍續招新生、定十二日舉行第二次入學試、該校近日疊接學生家長來函、謂對於學費之負担太重、請求減費、際此經濟恐慌時代、所言自屬實情、乃從各學父之請、除原額免費學額高初中共二十名外、另訂定本年入學高初中各生、一律遞年減費、首年減十分之二、次年減十之三、第三年減十之四、俾學生易於入學、以宏造就云、

中大抗日劇社
今日在校舉行第六次公演

中大抗日劇社前自第五次公演後、因寒假關係、遂久未公演、查該校現已復課、該劇社員、亦經集合、故特定於今(九)日、假該校舉行第六次公演、節目現已規定、爲洪深之「五奎橋」及張季純之「二傷兵」兩劇、「五奎橋」一劇、曾在本市一次公演、至「二傷兵」一劇、專描寫此次熱河戰事、抗日受傷士兵之艱苦、實爲適應目前之抗日劇本、現該社員已加緊排演、

中華書局新貢獻

教育部審定

新課程標準適用

小學各科教科書

原價八折、減售六折

五大特點

完全新編　本局於暫行標準試行期內，即研究編法，搜集材料，客冬新課程標準頒佈，即遵編此套教科書；以百數十人之精力，努力進行，無論何科，均係完全新編，絕非將舊書改頭換面充數，故內容完善新穎。

專家分編　此套教科書由本局編輯所同人與各實際教育家及實驗學校，合力編纂；各科均由專家若干人撰著編輯，絕無一人包辦若干科之事，故內容精審適用。

注意美觀　各科均有彩圖，每冊至少一張，多則二三張；並將初級各科另印五彩本，不惟可提起兒童興趣，且有許多有色實物，可以表現其色彩而正確兒童觀念。

適合標準　各科均完全適合課程標準，如國語科注重知識，而不偏於文藝；算術科一年級材料減少，四年級增多；衛生離社會，自然而獨立一科；黨義分配於各科中，……均與課程標準完全適合。

教學法詳備　各科均編有教學法，以便教員活用。內容極充實詳備，除教法，教材外，尤注意活用練習；每冊少者百餘頁，多者三四百頁，爲從來所未有。

印刷書籍信紙之經濟美觀問題

印刷書籍信紙若指定我國首創機器製造以蘆葦紙漿製成之江南連史紙則經濟美觀兼而有之。「江南連史」厚薄一律細緻勻淨顏色純白吸墨易乾。完全國貨政府特准免稅歷獲榮譽獎狀。「江南海月」「江南毛邊」亦用蘆葦紙漿製造質料之精允推國貨首領用以印刷書籍文卷講義賬冊等無不相宜備有紙樣承索即奉。

江南製紙股份有限公司
事務所 上海愛多亞路三八號
工廠 上海曹家渡浙北
各埠各大紙號均有出售

江南連史紙

女醫師 蘇儀貞專理眼科大小產科婦科花柳白濁
診所 海味街十七號

哄動人間世界榮譽映片

又在永漢放映

永遠擁有世界第一流導演榮譽的

溫士多咸

導演兼主演的

局部彩色　全部音樂　宮闈景色　華貴服裝

婚禮進行曲

(THE WEDDING MARCH)

女明星菲胡利及二千演員合演

廣州觀衆渴望三年今始由永漢重金奪得華南獨映權

●派拉蒙特製品●

貴族艷事以藝術手腕直接描寫

社會常識

辟穀新術

潘鑑辛

載德國海德爾培大學教授施米德氏，研究五年，發明棉子煉丸一種，此丸內含各種滋養料極富，不獨可以療疾，並且日服二枚，可抵三餐。現在官方已嚴察其質料，各國亦在注意其實驗之成效云。

這個消息，不可謂非人類的福音，原來辟穀這個玩意兒，我國民間的傳說，書籍的紀載，着實不少；雖然無從證實其爲確否，但是在這種麵包恐慌達於極點的時代，誰不幻想着這個理想能夠實現。

世上一切的罪惡，歸根結底，大都逃不了麵包問題，如今棉子煉丸發明，那麼隨時隨地，遇着飢餓的時候，一丸在手，一口吞下，一切都告解決，豈非大妙？

不過我們究不知這種丸子，價值如何，倘使定價低廉的話，我們自然包含飯而吃丸子，否則和西藥一般，每粒數角，每瓶數元，那麼，雖然試驗成功，仍不能普惠大衆，而是富翁們的滋養品了。

豆腐的烹調與營養

冰玉

豆腐是我平生最愛吃的東西，吃法不論簡單複雜，都具有特殊的味道。簡單的吃法，譬如用嫩豆腐一塊，加小磨麻油數滴，精鹽一撮，拌勻，就很可口了。此外或用香椿頭拌芝蔴醬，或加些紅乳腐鹵拌，或用鹹菜鹵養，都是很簡單而且極經濟的，若用複雜的方法烹調起來，好像袁子才先生的隨園食譜中，有數十種做法，那樣做法，不合於普通的家庭，因爲要費很多的材料與手續，完全失了吃豆腐的本來意義，現在我把豆腐的經濟烹調法與營養分的效用，來說一下：

一，豆腐的營養效用　據學者的研究分析，豆腐的營養分量，水分爲八八。七，蛋白質爲六。五，脂肪爲○。三，含水炭素爲三。七，石灰爲○。五，鐵質○。○二，燐酸○。二三，鹽分○。二五，熱量四五，維他命也比較最多，維他命ADB有的，所以大凡有脚氣病眼病的人，應該多吃些，若是有糖尿病的人，天天吃些豆腐，自然而然可以治療的。現今著名的營養學者，都認豆腐爲食品中不可少的東西，其他如吃豆腐可以解酒毒，預防菌類獸肉魚肉的中毒，爲蜂虻所傷時，用豆腐塗抹，能夠中和毒性，使毒質發散於外，若用豆腐洗狗貓等家畜的皮毛，能夠把皮膚的齷齪與濺結，完全剝落，毛色也非常光潔，又把豆腐在太陽下晒乾，可以代洗面粉用，從前閨閣婦女的美容法，就是用豆腐擦面，所以面色很姣嫩的。至於選擇豆腐的方法，非常簡單，總以色白嬌嫩，用手觸之，軟滑易碎，放在口中，就能溶化的，爲最上品，硬而老的，必有苦味，且不易於消化，可是老豆腐與嫩豆腐，各依烹調法，而異其作用。

二，豆腐經濟烹調法　豆腐的烹調法很多，現在我所說的，是很經濟而可口的，而且用這種烹調法食之，其營養分，比較吃山珍海味爲有益，如若不信，請試吃一個月，就覺到食慾亢進，百病消散了。（一）煎炒法　煎炒的法子很多，往往不得其法，不但不適口，反把營養分失掉，所以煎炒時，應當十二分意注，煎炒豆腐中，最有益的，是一，波菜煎豆腐，波菜富有維他命AB，煎法；先把豆腐切成小塊，用油一瓢，等到油熱起青烟的時候，把豆腐放下，使兩面煎到黃褐色，略洒鹽花一撮，即加清水一碗，用鍋蓋蓋好，等其滾起，再放下切好的波菜，再滾一回，加醬油少許，開了鍋蓋，緩緩起鍋，大凡腸有病的人，食之很適宜的，

一，蒜頭炒豆腐，大蒜頭在藥物中，本來有防病消毒強胃去積的功效，我國北方人是最喜食的，所以他們的身體非常強健，這種烹調法，也很簡單，先把豆腐切成小塊，待乾，用油少許乾炒三分鐘盛起，再把切片的蒜頭下鍋炒熟，再混入炒好的豆腐，同時撒鹽與醬油少許，料酒一瓢，蝦米數十粒，（蝦米須用開水滾泡一小時）隨手拌炒五分鐘起鍋，其他用小白菜油菜煎豆腐，仍照用波菜法烹調就可。（二）燉煑法　燉煑法最宜注意的，就是燉的時間要長，煑的時間要短，燉的豆腐要老，煑的豆腐要嫩，老豆腐燉得不久，不會開花，就是豆腐經過文火燉後，豆腐變成蜂窠一樣的，嫩豆腐煑得太久，就紛碎不成塊了。以上煑法，手續簡單，又很經濟，且富滋養分，因爲蘿蔔含有維他命AE與鐵質極多，香蕈含有維他命D，普通吃素的人，就是靠豆腐青菜的營養力呢。

以財交者，財盡則交絕；以色交者，華落而愛渝。

醫事衛生問答

問小兒疳積及惡習

醫事衛生顧問先生大鑒：小女出世已逾十五個月，身體肥壯，食量甚大，幾與其足四歲之兒相等。但每當睡前必以指頭挑弄肚臍，有時半夜醒來亦然。又進餐稍遲則大哭。如斯症況，未曉是否屬疳積，抑隱有他病？應如何處理？用特致書，懇爲指示：　陳適文謹上

答

小兒疳積，大約是指有顯著症狀，如皮黃骨瘦之類，主因爲患蛔虫或消化不良；若身體肥壯，而食量佳者，不必疑其有病。進食時間應該有定，在養育小兒尤當注意。又思食則食，不能有容忍待候之觀念，亦屬小兒特性；倘能留意進食時間，及食料質量，當可測其所哭是否爲飢餓所致，切不可因此養成其間食之習慣爲要！至以指弄臍，想亦屬不良習慣而已，初時或以痕癢而搔之，亦未可料；因通俗人洗俗多有忌洗肚臍之陋習，以爲洗之，必致肚痛者。今小兒既有此習，請注意肚臍之潔淨；如習慣一時未除，可爲之穿稍長之睡衣，使不能摸及，久之自可免矣。　※※※　蕭中

世界標準英漢辭典

世界書局最新出版

特價一月

即日起—九月十五日截止

本辭典十大優點：

取材宏博　本書取材，以世界最著名而又最暢銷之英國牛津袖珍字典，及各大著名字典爲根據，取材宏博，蔚爲大觀。

標音準確　單字以英國袖珍牛津字典注音法及美國韋勃司特注音法爲標準。

編制革新　單字下所有成語，概照字母次序一句一行排於定義例句後，檢查便利。

譯語翔實　定義用中英文兩解，成語注重意譯，譯音單字，先譯其音，後譯其義，與普通字典之僅解字義者迥異。

成語豐富　成語例句，共七萬餘條，遠勝同等字典，故本書名辭典而不名字典。

例句精當　單字定義之後，附例句多條，發揮字義指示用法，故亦可作作文辭典。

前後顧到　定義中所見之字務使亦見於單字，同類字或相關字均有參考互爲佐證。

字數增多　字數共六萬餘，較同等字典增加一萬左右，新名詞無不充分收入。

附錄適用　附略字表、人名表、地名表、不規則動詞表四種，詳明合用。

字體醒目　全書共分八種字體，字體既極優美雅觀，查閱時尤稱便利。

（分裝三種）甲種大本在印刷中

乙種　軟面精裝特種聖經紙精印　三元八角五分特價三元

丙種　軟面精裝普通聖經紙精印　二元八角五分特價二元

外埠郵費平寄每部各七分五厘如須掛號每部另加八分

特價期內購買每部便宜八角五分

本辭典內容外觀均極優美特印樣本歡迎索閱

（新分4）

皇后補養丸

一治婦女經期不調多少不定。
一治婦女經來前後小肚作痛。
一治婦女經來不準或先或後。
一治婦女血山崩症流血不止。
一治產後陽氣虛脫瘀血積滯。
一治婦女經來數次或來或止。
一治婦女經來潮熱不思飲食。
一治婦女經期久年不調或閉。
一治婦女經期前後腰骨酸痛。
一治婦女子宮虛冷。
一治婦女經色或黃淡或瘀赤。
一治婦女經來肚痛大便閉結。
一治婦女白帶赤帶白淫等症。
一治婦女似孕非孕企頭暗病。

懷孕服之壯氣養胎　女界常服此丸滋陰養血

每盒一元二毫（各處商店均有代售）

二天堂藥行　省行一德西路

二天堂創製

介紹國醫程秉忠先生

程先生醫學精深經驗豐富統治內外婦兒全科雜症跌打懸壺省港活人無算內子患頭暈病三年經先生診治兼旬霍然而愈用特登報介紹俾病者知所問津焉　陳玉崑敬

先生寓本市惠吉西路四十號二樓

西堤惠愛

大新公司各貨秋季大減價

大幫秋季衣料用具　五光十色特別平賣

西堤天台禮聘呂文成羅嘉蘭大傻陳皮梅普泉馬金娘獻演

馬占山牌香烟啓事

本公司選製馬占山牌香烟已蒙　各界歡迎吸食蔚叠接　各界人士來函指示以其烟味過於濃厚宜畧加改善茲惟求飫愛吸諸君之雅欣起見敝公司已電滬廠力加改選色味雙全之新貨刻已運到粵垣期有以副　惠顧諸君之盛意茲得滬廠電覆此後願破格犧牲以廣推銷將以前發出之馬占山香烟一律向代理攤戶收回訂定即日起換發新烟敬請　各界人士細加比較踴躍購吸爲盼

中國福昌烟公司啓

他的兒子做了監獄裏的死囚，他的女婿被開花彈打傷了腿骨—無益的憂慮。

他的三個助手之一。

「席託夫　天文學是人類智慧的一種勝利。」

他的女兒。

「安娜　依我的意見，大地上要沒有飢餓的人民，這種人類的智慧要見偉大得多。…………不是反對科學，却是反對拿科學作藉口以逃避社會責任的學者。」

他的女婿，

「越和柴夫　有什麼意思—用天文學的棉絮塞住兩個耳朵—舒服，安靖。聽隨全世界像一條狗樣狂叫…」

「塞爾該　…加利略是死在獄裏的，布路諾在火柱上燒死了。往星中去的道路是撒滿了血的。」

往星中去的路是撒滿了血的。爲什麼呢？因爲往星中去的路不是一條超凡入聖的路，而正是一條現實的路；現實的障礙就是往星中去的障礙。

人類要從盲目的必然到認識的必然，眞理始終是人類的浮標。眞理對於大多數的人類是有益的。但是在人窄取人的社會內，眞理對於少數人是無益的，他們並不熱心於牠。在人搾取人的社會內，眞理對於少數人甚且是有害的，牠們要撲滅牠—撲滅眞理！—正如兇殘的老人要詛咒那預言着他的死亡的醫生一樣。何以加利略會死在獄裏，布路諾會死在火柱上呢？因爲他們要傳佈眞理。

在人搾取人的社會內，眞理對於少數人是無益的，有害的。他們要撲滅眞理，正如兇殘的老人要詛咒那預言着他的死亡的醫生一樣。

往星中去是爲了探求宇宙的眞理，眞理對於大多數人類總是有益的。只要我們承認往星中去不是一條神化的路，那麼往星中去也不是一條排斥現實的路。往星中去是改變現實的最高課程之一。但是在『地上各事都安排得這麼糟糕的時候…一個人…老向天空呆瞧，』有什麼意思呢？

(二)死亡和永生

宇宙是無限的，自然的全體是永生的。人類也是永生的嗎？在相對的意義上我們不妨加以肯定。個體是全體的一部份。個體的運動是和全體的運動關連着的。然而個體的生長和死亡，對於偉大的全體並沒有『質』上的影嚮。

天文學家塞爾該，他所痛愛的兒子被捉到監獄裏，幾乎要被槍斃了。

「塞爾該　在世界上每秒鐘都有人死，在全宇宙每秒鐘或者要毀滅一個整世界。我怎麼能爲一個人的死亡而哭喊失望呢？………。在過去的時代之烟霧裏，我看着無量數的人已經死去；在將來的雲翳裏，我看着無量數的人將要死去；並且我看着宇宙，我看着到處是勝利的，無際的生命；我不能爲一個人哀哭。這沒有什麼，生命，哦，生命無處不在。還在此刻，在這一瞬間……有人生了—正像尼古拉一樣，哦，還好過他……」

「生命無處不在，」「不爲一個人哀哭」，這些話沒有什麼不對。但是我們如果說「大地上的暗影—都是無益的憂慮，」理由却不充足。因爲我們知道，排除現實的理想和眞理，只是無用的，多餘的，也就是不可能的。

天文學家塞爾該的兒子尼古拉，是「能力充塞而且勇敢…美好而強健…」然而「人們始終殺他們的先知，」民古拉被拘捕，被虐待，在監獄裏變成了白痴。塞爾該喊着，「思想幫助我們吧…」他不屑爲地上的事情操心，他憧憬着，歌頌着一個「永生的兒子。」這個永生的兒子就是宇宙的化身。

「塞爾該　依着森嚴的，引力不可抗的公律，無盡的宇宙在空間裏沿着自己的軌道而狂奔—並且在所有的一切之上，一個偉大的，永生的精靈管理着至上的主權。」

我在說着一個有生，他和我們相像，他受痛苦，他思想，他探尋，正如我們一樣…………

在古代的廟宇裏，保存着永遠的火。木變成灰，油消滅了，但是火却永遠潛存着。……誰給你這個不朽的靈魂？誰的思想，從短促的肉體裏逃脫，繼續在你心裏生活着？……你的靈魂，只是永生的兒子在那裏舉行禮拜的祭壇！

這些話，是觀念論的，驟看起來，充滿了神秘的氣分。但是我們不妨這樣解釋：「永生的兒子」就是宇宙的化身。宇宙本身就是眞理，就是生命，就是一個辯証法的，前進的，有規律的運動，如果我們不相信有個什麼超物質的「絕對理念」在作用牠，那麼我們就要承認綿延的運動只是物質以至於宇宙本身的屬性。

我們不必把牠當着一個玄妙的問題來討論。總之：宇宙是永生的。但是我們只憧憬着宇宙的永生，而忽略了個體的任務，這只是對於現實的逃避。

相反的，尼古拉的未婚妻，

「瑪露莎　…星辰於我生疏，我不知道誰住在那裏…我的靈魂，像受傷的鳥一樣，一再一再的又落到世間。」

她是一個「在一切前面衝鋒」的女子，她要把握現實，她要改變現實，他沒有功夫去體會什麼「永生的兒子。」他看到恐怖和死亡。但是，

「塞爾該　只有沒有靈魂的野獸死亡。只有殺人的人死亡。被殺死的，被燒死的，被撕爲碎片的人們永遠活着。人沒有死亡，永生的兒子沒有死亡！」

一方面，個體的生長和死亡對於偉大的全體並沒有「質」上的影嚮。另一方面，離反着全體的個體只是自召滅亡，順應着全體的個體却永生在全體之中，因爲他的精神是和全體一致的。

(三)準備好往星中去的路

往星中去的路是一條現實的路。

往星中去是人類的要求，是人類的最高的課題，是人類的遼遠的前途。

火星，月球，太陽系，更多的太陽系—從那裏我們看到了人類的遼遠的前途。

加利略，布路諾，被羅馬教會處死了，愛因斯坦被希特勒的黨徒趕跑了。「往星中去的道路是撒滿了血的：」這正因爲現實的世界是一個血的世界。

往星中去，宇宙眞理的探求，不是神化的，個人的憧憬；牠應該得着大衆的擁護，因爲牠是人類的要求。

打倒大地上的一切暗影，準備好往星中去的路啊!!

「他向我日語，
並向我高聲呼喚，
好像想說：
讓我們飛去啊！」

九，四，一九三三。

毀廟（上）

栢威爾

（時）：一九三〇年。

（地）：鐵路區域附近一小農村。

（人）：學生二十餘人。

教員。

校董。

鄉長。

紳士數人。

南巫。

鄉人數十。

（第一幕）

（景）：××村××學校的會客室。後場正面有一長方形的窗，隱約可見窗外景物。場的左右兩旁有兩列茶几和椅。正中有一長餐檯，四周擺滿了圓小椅。在前方有一門。

（幕）：幕開時學生們正在開着一個幾乎不成爲會的會。這時已是黃昏的時候，檯上點了幾盞舊式火油燈。

學生A　（很簡單的宣佈開會理由）各位親愛的同學，今天晚上開這個會，爲的是討論校舍問題。我們校裏校舍不夠用，以致我們的學校不能充分的發展，這是你們知道的，今晚很想在這個會裏解決這個問題。（張眼四望）各位對校舍問題有什麼意見？

學生B　（舉手）主席，我要說幾句話。

學生A　好，你說就是。

學生B　（起立）我們學校隔壁有一所關帝廟，我的意思是將無用的神廟闢爲有用的校舍。

（衆附和贊成）

學生D　（舉手起立）是的，闢廟本是好的，不過，不過村裏還有許多人是很迷信的，他們未必肯讓你們把廟闢爲校舍。（坐下）

（衆沈思）

學生C　（起立）我說，想把廟闢爲校舍，鄉民必定不給你的，他們絕不講道理的。不過我們可用強硬的手段，（很用力的說）毀菩薩，爲着學校，不得不這樣做，你們以爲怎樣？

（衆猶疑不決。教員和校董自左前方之門上）

教員　在這時候，你們再不要猶疑了，爲着學校，爲着衆人，必定要這樣做。除非那人是懦夫，是一毛不拔的自私自利者纔反對這樣做法，

衆　（堅決的）好，我們幹一幹。

學生A　我們不是空說幹便算，還得定個計劃纔好。

教員　我早巳替你們完了計劃了，我說出來看你們合意不？明晚你們帶些刀和斧頭來，把那通過廟的小木門打破，便可動手毀菩薩了，完事後，可分頭貼標語演說，那麼收效便更大了，就算有什麼不了，校董先生總會替你們消災解難的呀。

（衆拍手大笑。）

學生A　不，不要聲張，你們要記得，今晚開的是秘密會議呀。

（衆鎮靜。）

學生A　（就近教員的耳旁說話，教員點頭。轉向大衆。）我們的會議是很秘密的，現在爲着慎重起見，不得不要各位宣誓簽名。

衆　我們永不洩漏秘密，若洩漏時，願受嚴重處罰。

學生A　將製就的簽名簿取出。衆爭先簽名）

教員　（等衆人簽名畢）夜深了，你們回去吧！不要使人懷疑！

（衆慢慢的散了。）

大東書局發售

開學用品

本局發售各種教育用品，除大部分由國內工廠供給外，其餘悉向歐美名廠直接定製，標準既高，花色俱備，定價尤廉，如荷採辦，無任歡迎！

廣州財政廳前　大東書局謹啓

博物標本　各種模型
理化器械　化學用品
測量用具　繪圖儀器
運動用品　各種掛圖

◉自來水筆　◉蠟筆顏料　◉寫生用品
◉複寫器具　◉各色墨水　◉鋼筆筆尖
◉鉛筆橡皮　◉墨汁膠水　◉書包紙夾
◉石筆石版　◉打印水盒　◉信箋信封
◉教育玩具　◉口琴積木　◉幼稚恩物
◉捲尺規尺　◉文房用品　◉各種抄簿

△花色衆多……歡迎參觀▽

陰虛內傷獨有一條生路

肺癆乃人類最危險之病久咳卽內傷初起之原世界雖不乏專門硏究療治之人然亦尙無實效之藥此巳早爲中外人士所共同公認者本堂養陰丸乃自出世以來霹靂一聲風行遠近不獨能發揚我國藥業之光實足爲世界人類之保障凡吐血咳血之後常吐白痰或久咳傷肺胸部翳痛體弱多病虛不受補凡此均足爲內傷之起點本堂養陰丸救活沉危絕望之症不可數計深願世之有患是症者請速購服必有無限生機每盒定價五角總行廣州市槳欄街支店分設香港油蔴地及深水埗各埠大藥店均有代售志在良藥普及歡迎遠方代理另編有養陰丸功用說明書函索卽奉

廣州市槳欄街位元堂廣告

自然散功效之鐵証

各中西醫生試用止痛專藥自然散後非常滿意紛紛來函證明茲特挨次公佈於後

單水口中興路　劉振漢醫生來函

公正藥行主人大鑒敬啓者昨接　貴行贈送止痛專藥自然散樣品一盒適家母素患有頭痛症曾屢服各種頭痛藥均不見效故收到自然散後卽以之試用一服痊愈精神復原實出意料之外誠頭痛聖藥環球無匹痛症之仙丹也「下畧」

七月十日　醫生劉振漢啓

廣西桂平博愛善堂　李蘇那醫生來函

逕啓者大效特效哉　貴行之止痛專藥自然散也予接到該散之翌日晚間八時有本城胡子瑞之媳婦肚痛甚劇諸醫束手延予診治予卽以此散與之服食甫一下咽其痛立止詛三分鐘見功其實不用三分鐘藥名自然誠名副其實噫眞大效特效哉公正自然散也「下畧」

七月十一日　李蘇那醫生謹上

(一)公正自然散乃張曲江醫師創製名醫製藥可信　(二)公正自然散有無數中西醫生來函証明更可信　(三)公正自然散乃香港公正藥行出品著名藥行賣藥自然可信　(四)公正自然散總經理是天下知名的宏興藥房鷓鴣菜總行若非靈驗安肯代沽

主治頭痛、牙痛、耳痛、心痛、氣痛、膽石痛、腎石痛、神經痛、腸胃痛、月經痛、創傷痛、折骨痛、風濕骨痛、總之任何痛症、均可治療　每包一毫　每盒半打五毫

總經理廣州市德路宏興藥房鷓鴣菜總行　總行香港莊士敦道公正藥行啓

大家隨筆

第六二一期

文人的出路

西米

近來到處都可聽見一種好像一鼻孔出氣的替文人呼冤的論調，什麼文人的刧運啦！文人的末路啦！文人無用武之地啦！……一若文人的命運—就要走到盡頭，一般神經過敏的朋友們，就像煞有介事地替他們大撞起喪鐘來了。

其實，倒不盡然！

我們知道：所謂文人也者，不管他有行無行，總是一個上流的社會層，一向可擁有一種神紙牌的權威，雖然他們並無一槍一彈的實力。不但一般人對他們表示相當的敬意，就是那些特殊階級的帝皇們，有時也要對他們講一點客氣的，譬如古代的貴為天子的唐堯虞舜，就向一介書生的許由務光之流禮讓過一番。說到「王曰觸前，觸亦曰王前」，那眞夠我們這些一代不如一代的後人拍案大叫了。可見一為文人，便有可觀！誰說文人會沒有出路，沒有用武之地，不是舒服服地好像搖籃裏的幸運兒一樣呢？

不錯！我們也知道，自從秦始皇大發其「焚書坑儒」的神威以後，不消說當時的文人遭到馬蟻般的命運，被殺個落花流水，連所謂「讀書種子」也幾乎被斬草除根似的鏟得乾乾淨淨。那種絕對死的殘忍，絕對犧牲的反動，恐怕我們時下很流行的什麼赤色恐怖，白色恐怖，什麼什麼色的恐怖，也都是望塵莫及的。然而，文人並不因此而永遠沒有出路。不過，從此以後，他們一向與統治階級的帝皇們抗衡的倔强的態度，一變而為仰承統治階級的帝皇們的鼻息的乞憐的態度罷了。

所以，歷史上給我們看到的歷代的文人，一不是那極少數的「避席畏聞文字獄，著書原為稻粱謀，」那樣以明哲保身為最高的人生哲學的以外，二就是那大多數的「誠惶誠恐，死罪死罪」地降服在統治階級的帝皇們的卵翼之下，甘做奴猪奴狗的！誠然，這樣他們既可以升官發財，又可以揚名顯聲，而且還可以留芳百世，這不是文人的出路嗎？

因此，我們從歷史的觀點看來，可見文人的出路是不成問題的，問題只在你有否甘做走狗的決心而已！

那麼，我以為現在我們的文人們，尤其是既已名滿天下的文人們，正宜乘機飛黃騰達，羔羊般地屈服在統治階級之下，以便大展鴻才，名利兼收。於其自翊為負有某種歷史的任務，自陷于英雄無用武之地，說不定還被丟到牢裏活活地囚死，或是噏地一聲被砍了頭，那幾眞的遭着刧運，走到末路了！

噫呼！人生世上，勢位富厚，蓋可忽乎哉！君不見當代一部分高明的文人，不是早已升了大官，發了大財，高臥洋樓，擁着姨太太吃大餐了嗎？

這就是文人的唯一的無上的出路！阿彌陀佛！

九，六，于中大宿舍。

一字之獄

任明之

話說天下之大，無奇不有。河北省廣平縣公安局長張匯川老爺出身弁卒，讀書不多。榮任公安局長以後，無惡不作，與該縣縣長孫房先生不睦。去冬，張老爺拿獲金丹犯某一案，拘押株連二十餘人。孫縣長訓令他將這案轉送司法機關辦理，令文人有「羈押要犯延不送縣」等語。張對于這「羈」字一向生疏，認作「覇」字，勃然大怒，乃攜令帶警，分持鎗械，闖進縣署，責問孫縣長，並撕毀令文，損毀公物，氣勢洶洶，全縣民衆為之不平。在張老爺責問縣長時，他說：「局縣平權，你怎能說我是覇押！」縣長也就不客氣地回答他：「這是羈押，並不是覇押，你且再讀幾年書，然後再來做官！」于是張老爺頓萌殺機，趁孫縣長晉省的時候，便與督察員袁德潤陰謀殺害，派他的黨羽馬警四人佯為護送，預先賄買了他們，暗囑中途卽下毒手。所以到了肥鄉縣西門，卽將孫縣長殺死。這件奇案，雖然後來這位局長和同謀的一干人等，俱已伏法受誅，冤情大白；但是我們從這件事實當中，可以看出文字之獄，古往今來，的確是離奇變幻，莫可究詰。秦始皇所以「坑儒」，因為儒生既通文字，就是不肯安份的傢伙。雖沒有彰明較著的叛逆之罪表現出來，為要杜漸防微，只好請他們到咸陽去一起埋到地下去了。秦檜要殺岳飛，「莫須有」三字便成了冤獄。前清乾隆皇帝算是明主，不料有幾位文人隨意地哼幾句歪詩，引起了「陛下」的懷疑，也就大興文字之獄，屠殺了許多文人。「革命」以還，所謂文人，大概也逃不了厄運，無端被捕，失蹤，被暗殺的，幾年來據說數也數不清楚了。然而究竟還有所謂罪狀可以奉送，打一句官話，彷彿是殺得不錯似的。不料像這位公安局長自已認錯了字，居然頓萌殺機，演成慘劇。嗚呼，寃獄之網密佈，防不勝防，避無可避，文人之生命岌岌乎其危矣！

最近的公文，據說要改用語體文，並且附加標點符號了。這對于讀書不多的官僚，大概是很有幫助的。比方這位縣長當初訓令公安局長的公文內沒有這麼難認的「羈」字，而是老老實實地說：「扣留了要犯，很久地地不送到縣署來」。那麼公安局長大概是不會誤會了。既沒有誤會，就沒有殺機，縣長之死，雖成寃獄，然而沒有認清對方是什麼角色，照例地要舞文弄墨，總是致死的唯一原因。

本來，像曹操那樣帶領了八十萬人馬，在月明星稀，烏鵲南飛的夜裏，忽然高興，橫槊賦詩，雖是武人，究竟是文人出身，那是不能一概而論的。普通的武人，他的專長就是蠻橫；不講道理。你也要和他要幾句艱深的文章，他有誤會，實在不能怪他，正如你以為坦克車就是水牛，他也未必怪你一樣。

處茲亂世，文人的生命危如纍卵，對於武人，更要留神。孫縣長之死，實可為我等文人之烱戒。

二十二年九月一日於旅途中。

「往星中」

灘心

「我的夢傷的友伴，
在窗檻的下面，
鼓舞着羽翼
啄那殷紅的肉粒…
啄着，撒着，看着，向着窗檻，
他的幻想好似我的一般—
他向我自語，
並向我高聲呼喚，
好像想說，
讓我們飛去啊！」
—普希金囚人

（一）地上和天空

「往星中」是一九〇五年革命後，安特列夫的一篇劇本。這劇本描出了在暴動和虐殺的前夜，智識份子的邁進和逃避，彷徨和轉變。兒子做了革命的受難者，父親把天文台當了修道院，天文台的一位助手（嚙慈）焦燥的踱着，最後他說，「我現在不要科學了，可詛咒的星辰！你世界的裁判者，給凌辱別人的人們以報復吧！」他揮着拳頭走出去。

這劇本，描出了理想和現實的矛盾。理想是天空的，現實是地上的；理想是宇宙眞理的探求，現實是社會制度的改變。—但是這樣的分別是無意義的。理想是和現實對立的嗎？

天文學家塞爾該，不滿意於本國的環境，逃到離開國境的荒山中的天文台上，住了十二年。

「塞爾該　你們看這個銘文（指天文台前面：）

「這裏是一座烏萊尼亞廟。無益的憂慮遠離吧！下面的世界在這裏被輕視。從這裏人們往星中去。」

死亡，冤屈，不幸，大地上一切的暗影！都是無益的憂慮。」

本期目錄

文人的出路……西米
一字之獄……任明之
「往星中」……灘心
毀扇(上)……栢威

由廣州乘車到香港欲求適宜及利便之居住者請住

「香港陸海通公司開設之 九龍油蔴地」

彌敦酒店

六好：幽雅好　清潔好　價廉好　招待好　西菜好　粥品好

房租先起碼至七元二止　電扇免費

任警魂醫師

精醫花柳　肺癆　婦女宮病

斷根白濁針 二元半　九一四針 二元半
立消杜果針 二元半　立止骨痛針 二元半
肺癆咳血針 五元　皮膚瘡痕針 一元
專割包皮 十元連藥　針射痔瘡 十元連藥
（醫所）廣州一德西路仁濟街口斜對面

崔堯天醫務所擴充啟事

本醫師自設醫務所於惠愛中路以來已歷七載近因就診者日衆為適應病者之需求計特從事擴充加設雅潔房舍以便留醫留產并增聘產科梁錦芳助理接生

診時：上午八點至十一點　下午一點至六點
電話：一五〇七五號
惠愛中路一六四號　崔堯天醫務所啟

鳴謝外科瘡科專家郭友誠　愈我陰疽惡瘡

弟生惡瘡於股間行動困難痛楚難堪曾貼用市上所有陰疽惡瘡膏藥而疾益甚更延中西醫調理皆罔奏效後幸得友介求一德路石室前郭醫師診治蒙施新法數日即愈特此鳴謝　郭醫師擅長辨治陰疽陽癰陽瘡陰疽惡毒瘡暗瘡瘰癧無名腫毒及一般外科痔科雜症

上西關延慶坊六號麥卓光敬頌

提防入肉

搽之可保無侵入肌肉之患

皮膚生病久不治理即能侵入肌肉危險堪虞故宜速用

歐家（全）始創老牌

癬癩皮膚水

搽之立免此厄

總行廣州一德路　支行香港大道西

雙妹嚜花露水

雙妹嚜洗身葯珠

此葯珠溶解於水柔滑異常 能使肌肉爽快香遍體兼免除皮膚各疵也

大家閨秀必備之品

雙妹嚜爽身粉

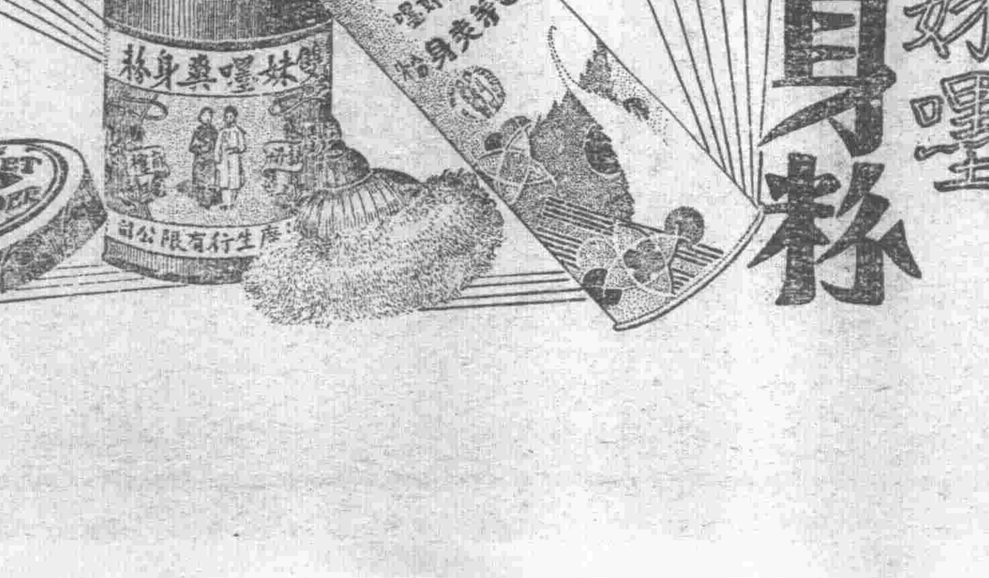

雙妹嚜素馨頭水

廣生行有限公司告白

體育

九龍舢舨遠航隊抵省
昨晨參觀海軍校後向省進發
下午抵省河水體會開會歡迎
散會後全隊乘汽車環遊全市

香港九龍華人體育會舢舨遠航隊、自五日由九龍首途航行來省、經於昨(八)日下午二時二十分抵省、廣州水上體育會以該遠航隊蒞省、爲表示歡迎起見、特於是日開會歡迎、茲將各情分誌如左、

抵省情形

當該遠航舢舨自七日下午五時抵達黃埔後、經由水體會派出之委員張天利、及方福生等妥爲照料一切、黃埔電報局局長鄭煥晉茶會歡迎、旋參觀海圻等三艦、留宿黃埔一宵、原定昨(八日)絕早啟程來省、嗣因水潮關係、延至九時餘始續航行、事前全隊參觀海軍學校、承該校校長優禮相待、九時許始鼓棹來省、水體會預備大帮爆仗、幷懸掛布條、上書歡迎九龍華人會舢舨遠航隊抵省等字樣、午間幷派出淺水電輪前赴探望、至下午二時廿分該遠航舢舨已漸漸逐波駛來、水體會職員及各界來賓、紛在江干棚上、揭帽揚巾、表示歡迎、一面燃放爆竹、情形異常熱烈、該遠航舢舨抵水體會游泳棚後、即相率登岸、

歡迎熱烈

九龍隊一、登游泳棚後、水體會一毫末、查是日各界到會計有隊一各職員紛出招待、查該一歡迎者、有廣南職業學校南海中學校、及各體團代表二百餘人、

開歡迎會

休息半小時、即行開會、主席方福生行禮如儀後、即致歡迎詞、來賓演說有廣南職業學校校長周其蕃潘覺幻等、演說畢、舉行頒獎、由方主席代、是日劉市長因公未暇蒞場)茶會後、當即拍照、幷乘座汽車環市巡行、查各機關團體自備汽車十餘輛、各選手乘座廣南職業學校自用汽車隨行、車尾圍以胡漢賢贈幟、沿途燃放爆竹、情形異常熱烈、散隊後、全體隊員承伍律師家蕭茶會招待、是晚七時、舉行歡讌、聞該隊留省日期頗久、以便參觀廣州各名勝、

航行經過

據該舢舨之航行經過、據該隊隊員蔡君稱、我等一行五人、由五日起程、即日下午五時抵大笪、在該處下榻一宵、六日續起程、是日下午五時到虎門、在虎門留宿一宵、七日下午到黃埔、沿途平安、惟抵虎門時遇風、幸免危險、昨日抵黃埔時、蒙此間派員妥爲招待、照料一切、在黃埔參觀海圻等三艦、覺得該三艦建造雄壯、宏偉、內部機件設備週至、參觀完畢返黃埔、

員有周福全、蔡兆傑、林兆昌、張瑞賢、李耀庸等五人、由李耀庸領隊、舢舨遠航各員體格、均異常壯偉、雖經數日勞頓、而精神仍奕奕、不減

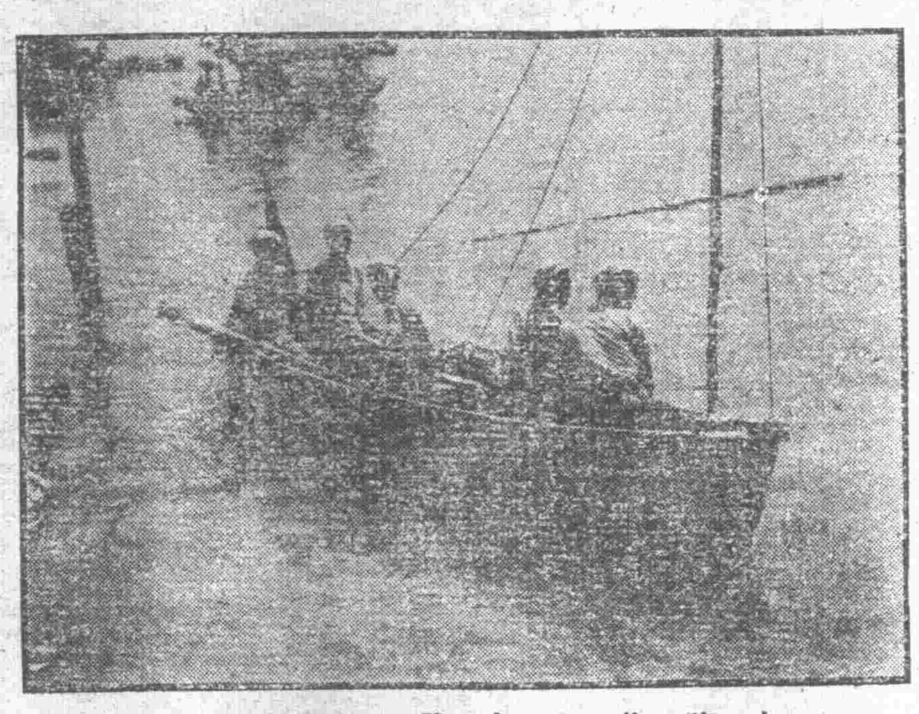

九龍華人會舢舨遠航隊抵東山水體會時攝影（本報攝）

軍事政治校各項球隊總動員
＝今日下午一時＝
與中大足球對海軍籃排球對體專

燕塘軍事政治學校副校長杜益謙、向極注重軍人體育、故該校設立以來、對于體育以普及爲原則、現查該校改組伊始、多新入之員生、故該校副校長爲引起全校員生體育興趣起見、及使全校員生對體育有深刻之認識、特定于本月九日下午一時在本校舉行全校體育總動員、昨特發出各校約定友誼比賽、計壘球一項、則對第十二屆省運會壘球冠軍之嶺南大學、並請真光女校壘球隊到校表演、足球一項、則對曾獲陸海空三校運動足球冠軍之海軍學校、至於籃排球、則對體育專門學校、查軍校壘球隊素負盛名、即籃排兩球隊自赴港遠征後、現亦有相當之進步、至於足球隊、則有曾參加遠東運會足球選手之陳鎮和等健將、實力亦充足、想屆時對抗、成績必有可觀、

是晚卜榻電報局內、今晨原定絕早啟程、因水潮關係、故稍延時間、此次抵省、將於何時返港、刻尚未決定、

增聘指導員
全運預選會
訓練田徑及球類

本省參加全運預選會、近爲加緊訓練起見、業經決定本月五日起至十月四日止、爲訓練時間、惟指導員方面、祇由各部長一人担任、未免過於疲勞、昨特根據議案、增聘梁質君爲田徑指導員、劉權達爲排球指導員、鮑愛公陳章玄爲壘球指導員云、

贛南運動會
定廿一日開幕

南路剿匪軍第一縱隊指揮余漢謀、在贛南籌組軍民運動大會、已於本月一日在大庾設立籌備處由第一軍部及各師部暨各縣政府、分別派員到該會籌辦一切事宜、刻已籌備就緒、現定本月廿一日舉行運動會開幕典禮云、

省港舢舨比賽
中止舉行

廣州水上體育會、以香港舢舨遠航隊、此次來省觀光、其勇敢精神、深足令人欽仰、現該會爲聯絡感情起見、特定於今(八)日下午二時、俟該隊抵省後即舉行一盛大歡迎會、至於昨日報載水體會隊、擬與九龍隊舉行舢舨友誼比賽一事、據最近消息、比賽一事、刻已打銷云、

今日行畢業禮
西郊泳場
夜間舉行首次游藝會

西郊游泳場、初級游泳班、業屆畢業期滿、特定於今(九日)下午七時、舉行畢業典禮、同時舉行首次夜間遊藝大會、各項獎品、亦已徵集、現爲隆重起見、特函請劉市長紀文、屆時蒞場頒獎、查此次參加體育會、有國民、水體、南華、西郊、警察等優秀選手、到場表演、比賽畢、隨由劉市長親自頒獎云、

今日潮水長退表

初長	極長	初退	極退
一時	五時	七時半	十一時

新國民戲院今天完全放映笑片

環球公司精心挑選不可不看滑稽雋品

笑神的叱咤縱橫

欲求身體的健康與活潑應多看笑片

環球笑片大集會

短片精華薈萃

決不會使你皮笑肉不笑

環球世界時事新聞片……壹本
環球鋼筆畫「水浸金山」……一本
環球好笑片「父子戀侖」……兩本
環球好笑片「情人之曲」……兩本
環球好笑片「誤入香閨」……兩本
環球好笑片「離婚笑話」……兩本
環球鋼筆畫「木脚船主」……一本

有無窮的趣味　有不盡的笑料

快影軍事俠情歌舞爭鬥驚人巨製　喋血酬恩　男角明星那亞比利主演

大德聲片戲院　中華南路

即日放映　全部粵語歌唱聲片

傻仔洞房

●廖夢覺　黃佩英　合演

以廣州諧曲做全片招笑的骨幹
用最神化的方式暴露詼諧旨趣
▲內容豐富笑料歌調新奇▼

你想長命，不可不看此片，因爲笑能長命。你想一聆雅樂，不可不看此片，因爲全是粵曲。你想心曠神怡，不可不看此片，因爲滑稽無比。你想大開眼界，不可不看此片，因爲的確好戲。

明珠　十日起映

奇秘莫測驚魂駭魄　別開生面偵探鉅片
來無蹤去無跡飛刀過處心胆俱裂警探束手

大明星積蓮及占臣譚馬士合演

飛刀大盜

偵探與大盜鬥智　賊黨與賊黨火併
城狐社鼠爲害市中　美人香餌請君入甕
奇絕怪絕令觀衆由開幕震驚至閉幕

中國國民黨中央執行委員會西南執行部通告

爲通告事茲九月九日爲總理第一次起義紀念日遵照中央頒定紀念儀式應於是日由各地高級黨部召集黨員開會紀念除分別函令知照外合行通告市內各機關團體學校可派代表參加不放假本部定於是日上午九時在中山紀念堂召集廣州市內全體黨員及各機關團體學校代表開會紀念屆時出席參加紀念特此通告

吉地招投

本院有餘地一幅約四百七十井一底每井定五十三元定期九月十二日在教育廳庶務股開投取閱章則處永漢南路百五十號寶昌電器店　勤勤大學工學院

巴黎大學醫學博士　羅廣庭大醫師

巴黎神經醫院眼科專家　巴黎皮膚花柳醫院醫師　熱帶病院全科醫師

醫理淵博手術尤精以十餘年行醫所獲之經驗造福人羣同人等知之有素用特介紹俾病者知所問津焉　介紹人　林翼中　林時清　何犖　張國元　陳玉崑　廖

羅醫師精醫眼口鼻喉花柳皮膚婦科兒內外全科割症特長對于一切不易治之痼疾痔瘡及口唇崩缺等症尤能應用巴黎新方法治理

醫務所　廣州一德西路三九一號　電話一六四一一號

中國銀行函授招生

本校蒙教育界之熱心指導銀行界之樂爲聘用故畢業後得以在銀行公司服務茲續招男女生三百名灌輸銀行學識爲投身各省中國銀行公司之準備南京實業部委員長陳爲調劑農民經濟籌設農民銀行蔣委員長爲救濟豫鄂皖四省農村開辦農民銀行在次第開辦時需人必多茲爲投身銀行職業起見特給訓練過俾可報名投考者解決服務程度中文清通者自行報名自即日起九月卅日止收書籍郵費十五元校章函索附郵票五分講義書籍部早接洽以便介紹分生者畢業再介紹各省銀行公司欲聘

中國銀行函授學校啟　校址上海北四川路餘慶坊四一二

招投工程

台山縣立美邑僑建校公所招投台山縣立中學高中校舍第一期工程本公所建校第一期工程計一圖書館博物館紀念堂合一座女生宿舍一座定期國曆九月二十日正午十二時在台山城本公所開投工程如有志投充者請到本公所或廣州靖海路西三十李卓工程師事務所香港文咸街嶺海銀行取閱圖則章程以便屆時競投可也

九月一日

西南出版物審查會通告

審字第二百九十五號

爲通告事案查本會辦理廣州市印務店登記及發給印刷店許可證事宜擬定辦法呈奉西南執行部核准由本年八月一日起至八月底止爲登記期幷經通告暨公佈週知各案現查原定登記期已屆仍有少數印務店未遵照辦理茲以事屬創舉誠恐各印務店倘未知曉特將登記期展限至本年九月二十日止如期仍不到會登記領證者即照章執行停止營業除呈請西南執行部轉行東省會公安局轉飭知照外特此通告各印務店週知務須在本年九月二十日以前到本會登記毋得延誤爲要此通告

廣州無綫電總台通告

爲通告事現奉交通部電政司通告內開本部前爲便利起見會經令飭全國各電報局及無綫電台凡加急及尋常華文明語來報應一律將電碼代爲譯成文字不另收費誠恐各地局台有奉行不力之處特將來譯辦法摘要列舉於後嗣後各地收報人接到電報如電局或電台未經將電碼代譯成文希將報底通（即來電）寄本司核辦以祛積弊特此通告計開（一）凡加急及尋常華文明語報由局台一律將電碼代爲譯成文字不另收費惟政務新聞人名地址及不能成文之字碼不在此例（二）各局台收報特別繁忙或因故譯電延誤者請各商號先將報底送局台代譯等因奉此合亟通告周知此佈

管理工程師　寶賢